## ANGELIN DÁ O TRÔCO A ODACIR

Angelin retornou e confirmou mutirão para melhorar rodovia para Guajará. (F. Dicom/Governo).

# E ACUSA SENADOR DE ESTAR DESEQUILIBRADO

O senador Odacir Soares está sem espaço político, emocionalmente desequilibrado e tem como única opção para continuar em evidência no noticiário acusar o Governo do Estado.

A declaração foi do governador Ângelo Angelin, ao retornar de Brasília, quando rebateu as afirmações feitas pelo senador pedessista que chegou a sugerir a Angelin que peça demissão. O governador também anunciou ter resolvido o problema dos funcionários que não terão perdas salariais. Página 3 do 1º.

## JULGAMENTO DE ÁLCIO: RÉCORDE DE TEMPO E PÚBLICO

Página 4 do 1º

# GUEDES ASSUME PREFEITURA PROMETENDO SERIEDADE

Num ato a que estiveram presentes menos de 300 pessoas, na porta da Prefeitura Municipal, o vereador José Guedes assumiu a Prefeitura, fazendo um pronunciamento em que prometeu seriedade no trato da coisa pública, lembrando que "o povo está revoltado porque seu dinheiro tem sido desrespeitado". Em nome dos secretários empossados falou o de Educação, vereador Daniel Nascimento, enquanto o governador Angelo Angelin condenou as invasões de terras e pediu que o povo e a imprensa atuem fiscalizando a ação dos governos municipal e estadual.

Na página 4 do 1º, todos detalhes da posse na Câmara e da transmissão de cargos na Prefeitura.

### NA CAMARA

O novo prefeito da capital, vereador José Guedes, foi empossado ontem, às 16:30 horas, em sessão extraordinária na Câmara Municipal, quando as lideranças das três bancadas, PFL, PDS e PMDB saudaram-no afirmando o apoio que será dado pela edilidade durante os sete meses de governo. O vereador Vivaldo Garcia, líder do PMDB, afirmou que a Nova República chegou à capital do Estado. Temos um prefeito que muitas vezes intercedeu pelo nosso povo, encaminhando indicações e requerimentos, ou quando não elaborando projetos de lei, de suma importância. Temos um prefeito do PMDB, que usou da tribuna várias vezes, para exigir melhores dias para a comunidade, para criticar o modo como eram conduzidos o executivo municipal e suas secretarias".

Na porta da Prefeitura, Angelin cumprimenta o novo prefeito, Guedes. (F.Juanito).

Pouco antes do início da transmissão, o público era diminuto (F. Juanito)

Alto Madeira

Fundador dos Diários Associados: ASSIS CHATEAUBRIAND

ANO LXVIII — Porto Velho, domingo 2 e 2.ª feira, 3 de junho de 1985 — N.º 18 077

## AM e Einstein fazem Simuladão

O ALTO MADEIRA e o Colégio Einstein realizam hoje no Carmela Dutra e no próprio Einstein, um vestibular simulado. As provas começam oito horas e foram inscritos quase três mil candidatos, sendo que o primeiro colocado receberá um prêmio de 3 milhões de cruzeiros, do deputado José Bianco.

Gerlan

Cerezo

Leandro

Sócrates

Zico

Oscar

Edinho

Júnior

## Entra em campo a Seleção da alegria e do talento

# VAMOS LÁ, BRASIL!

Renato

Cruzeiro

Edu

Descontraída, talentosa, confiante. É assim que a Seleção brasileira entra para as eliminatórias da próxima Copa do Mundo. E a torcida volta a acreditar no time, depois do pesadelo com a Seleção de Evaristo. Agora, a conversa é outra. A Seleção de Telê está de volta com o futebol que o Brasil gosta de ver.

O jogo começa 15 horas (Porto Velho). Esporte na 6 do 1º.

## UNIR começa inscrições ao Vesti-85

Para 350 vagas em 10 cursos diferentes, a Unir abre nesta segunda-feira e vai até dia 13, em dois postos — na própria Universidade e no Colégio Einstein — as inscrições para o Vestibular 85, cujas provas iniciam a sete e vão até 11 de julho. Cada candidato deverá no ato de inscrição apresentar o recibo de 24.835 cruzeiros como "taxa" de matrícula, no Banco Econômico.

Página 3 do 1º.

## Patrões e empregados sem acordo no comércio

O presidente do Sindicato dos Comerciários, Carlos de Souza Arranjo, requereu ao delegado regional do Trabalho, Walmir Dávila de Moraes que marcou uma terceira rodada de negociações com a direção da Federação do Comércio, depois de falharem as duas anteriores quando os patrões não atenderam as duas reivindicações básicas do sindicato: o final do trabalho nas tardes de sábado e um novo piso salarial.

## INCÊNDIO NO MINISTÉRIO DA AERONÁUTICA

Brasília (EBN) — O nono andar do prédio do Ministério da Aeronáutica, na Esplanada dos Ministérios, foi totalmente atingido por um incêndio de madrugada. O incêndio começou por volta de 1:30hs, e os bombeiros teriam acionados imediatamente pelos sentinelas, mas o fogo só foi totalmente dominado às 4 horas. No nono andar do Ministério da Aeronáutica funcionava toda a parte de apoio do Ministério, como almoxarifado, engulve morto, uma pequena oficina e o setor de informática. O Gabinete do ministro não foi atingido pelo fogo.

POLÍCIA MILITAR X IMPRENSA — Há exatamente um mês o confrade Walmir Miranda se encontra na Assessoria de Imprensa da Polícia Militar do Estado de Rondônia, e com esmero vem cumprindo o seu papel de porta-voz do Comando Geral da Corporação. O Ten. Cel. Walter Luiz Garcia fez uma boa escolha ao pôr na função o conceituado profissional. Moço de hábitos simples, culto, sério no trabalho e um estilista no ramo rádio-jornalístico em nossa Capital. Mais que isso, temos acompanhado o trabalho de Walmir Miranda na Assessoria de Imprensa da PM, e - notória à confiança que tôda a Corporação deposita nele. Isso vem fazendo com que nós da Imprensa, nos sintamos bem à vontade para realizarmos nossos trabalhos em assuntos pertinentes à área da Polícia Militar, porque agora a mesma possui em suas fileiras um jornalista civil. Uma pessoa que fala a nossa linguagem e que encurtará sempre a ponte dos entendimentos entre a classe jornalística e a Polícia Militar.

Esperamos que o exemplo dado pelo Comandante Geral da Polícia Militar, Walter Luiz Garcia, seja seguido por outros órgãos que há muito carecem de uma boa Assessoria de Imprensa para melhor difundirem aquilo que realizam em pról do bem estar da coletividade portovelhense e até mesmo do Estado.

A Imprensa deve ser informada sôbre o que os órgãos, as instituições públicas ou mesmo privadas fazem. A omissão dos fatos a nada leva. Por isso somos de opinião que a informação séria e honesta não deve ser negada à Imprensa pois os tempos de silêncio e de amordaçamento já passaram. Vivemos o clima da Nova República. O clima do diálogo. E nesse clima, a Imprensa tem importância proeminente. Basta que as autoridades reconheçam isso.

## PORTO VELHO TEM SEU PREFEITO DA NOVA REPÚBLICA

SIGNIFICADO POLÍTICO — A posse de José Guedes — PMDB tem um grande significado, uma vez que o Executivo Municipal é a extensão do sistema adotado no Palácio Getúlio Vargas, quando, igualmente, ocupa o cargo de governador um integrante da Aliança Democrática. A afirmação é do vereador Daniel Nascimento — PMDB dizendo que finalmente a Nova República está se consolidando em Rondônia. Isso é um marco histórico em nossa terra uma vez que se vê a valorização dos políticos, o que, anteriormente, não existia. Daniel disse que à frente da SEMEC tudo fará para corresponder às expectativas, democratizando o ensino, falando a professores e alunos. "Deverá haver um maior entrosamento da SEMEC com a SEDUC e exigiremos respeito às determinações do ensino municipal", afirmou.

## PRESERVE O MEIO AMBIENTE. ELE É VIDA

TELERON NO MESMO RITMO — O engenheiro José Carlos Magalhães de Toledo comunicou-nos a eleição e posse da nova diretoria da Teleron em 30 de abril último, assim constituída: Presidente — José Carlos Magalhães de Toledo; Diretor-Administrativo-Financeiro — Antonio Fécios Carvalho e Diretor Técnico Operacional — José Martins Fernandes Neto. O novo presidente da Teleron, um profissional com 12 anos de experiência no sistema Telebrás, assegura a continuação do ritmo de trabalho da Teleron, empresa de grande conceito e crescimento em Rondônia, dando, assim, continuidade a um trabalho que tem merecido a admiração dos dirigentes e da população. Agradecemos a comunicação.

## JAIR RODRIGUES CANTA DIA 8 EM PORTO VELHO

CLASSE EVANGÉLICA — O vereador Waldemar Marinho, PDS, apresentou projetos visando beneficiar a classe evangélica de Porto Velho. O primeiro se refere à isenção de pagamento de taxas de iluminação pública dos templos e o outro autorizando a Prefeitura a elaborar projetos de construção de templos de qualquer culto. A necessidade do [illegible]r. Executivo Municipal elaborar o projeto da construção dos dos templos se reveste de fundamental importância, destacando-se que existem dificuldades financeiras entre as associações ou sociedades religiosas e é também uma forma de fazer constar nos referidos projetos a arquitetura condizente com a paisagem e clima locais.

## DETALHES DO COTIDIANO

### *ESFORÇO CONJUNTO*

**Ary de Macedo**

A solução de imediato encontrada em Brasília para o funcionalismo de Rondônia, principalmente para regularizar a situação do achatamento salarial da classe médica, se não foi a ideal, a perfeita, foi a única viável, de momento, porque evitará a diminuição no valor total entre vencimentos e vantagens que antes recebiam. E os 89,2% correspondentes ao novo aumento para todo o funcionalismo, a vigir a partir de julho, já incidirão sobre o salário e vantagens que os médicos percebiam antes do achatamento que sofreram. Enquanto isso, ainda em julho, o Governo encaminhará mensagem ao Congresso Nacional regulamentando ou estabelecendo normas para um novo plano de classificação de cargos.

Esses, em linhas gerais, os pontos que ficaram acertados com o Ministro Aluísio Alves, da Administração, quando da entrevista do governador Angelo Angelin, à qual estiveram presentes quase toda a representação rondoniense no Congresso e mais os deputados estaduais José Bianco e Osvaldo Pianna, e do encontro que o nosso governante manteve na sexta-feira última com o Presidente José Sarney.

Mas não é só nessa questão salarial que os representantes rondonienses, com destaque especial para os deputados Chiquilito Erse, Rita Furtado, José Bianco e Osvaldo Pianna, vêm dando um suporte ao governador Angelo Angelin em defesa dos interesses de nosso Estado. No Ministério das Minas e Energia, com o Ministro Aureliano Chaves, os deputados Chiquilito Erse, Bianco e Pianna, acertaram a questão da dívida da CERON e a liberação de recursos para aquisição de peças e acessórios necessários à recuperação de vários geradores, num montante de Cr$ 100 bilhões, minimizando as dificuldades que o setor energético enfrenta em nosso Estado, principalmente no que tange à promessa de não serem paralisados os trabalhos da Hidrelétrica do Samuel. E nesse sentido o governador Angelin vem recebendo toda a colaboração e apoio dos representantes rondonienses, numa demonstração de que a união faz a força e que os interesses do Estado estão acima das conveniências pessoais. **Nota-se, assim,** um maior diálogo entre a classe política e o governante.

Agora, pelo menos, há esse entrosamento benéfico, essa conjugação de esforços para que sejam encontradas soluções para os problemas oriundos da herança deixada pela anterior administração, como a situação da CERON e o achatamento salarial do funcionalismo, principalmente quando se sabe que a tabela funcional foi organizada aqui e levada em mãos pelo governante para obter aprovação lá no Planalto. E o decreto-lei, tido como danoso à situação funcional dos barnabés rondonienses, é datado de setembro/84, e nenhuma providência foi tomada pelo então Governo do Estado para dirimir a questão, o que leva a crer, a esta altura, de que a inércia ou apatia imperada durante todo esse tempo era originada pela má fé ou então pelo desejo de gerar problemas para a administração que viesse, como agora está ocorrendo. Felizmente, essa situação anômala está sendo dirimida, a duras penas embora, mas está. E é bom que depois de cessada a poeira todos os prejudicados de agora (que no frigir dos ovos é toda a população rondoniense, já que a greve atinge não só os seus participantes, mas indireta ou diretamente todos os segmentos da sociedade) se conscientizem, uma vez resolvidos os seus problemas, de quem foi o responsável maior por todo esse desajuste.

Mas deixemos o futuro de lado, para ocasiões mais adequadas. O importante é que o governador Angelin, de par com seu esforço pessoal, vem tendo a ajuda da classe de onde é oriundo: a classe política. E sua viagem a Brasília foi coroada de êxito. Talvez esse apoio ao governante expresse o desejo de mostrarem-se capazes, diante da opinião pública, de dirigir os destinos do Estado, de mostrar que não mereciam a marginalização que sofreram durante o governo autoritário, do sr. Jorge Teixeira. Mas de uma forma ou de outra, qualquer que seja a intenção, os reflexos benéficos representam dividendos para o governo da Nova República que se instalou em Rondônia e que agora começa a deslanchar, abrindo espaços para implantação de metas de trabalho que resultam em benefício da coletividade rondoniense. E esse período inicial deve ser também um período de experiência. Ninguém estranhe se houver mudanças em alguns setores do secretariado. O governador Angelin aceitou, fiel ao acordo feito entre os Partidos componentes da Aliança Democrática e dentro das correntes pemedebistas, todas as indicações feitas. De forma que o quadro administrativo (o primeiro escalão, pelo menos) não é de sua autoria, em que pese tenha ele referendado as escolas, algumas sujeitas até a composições de última hora. Mas aos poucos ele poderá, de acordo com o desempenho de cada um, mantê-los ou substituí-los. E a esta altura já andam falando "pelai" em alguma mudança, principalmente no que se refere à sua assessoria, setor responsável pelos tropeções iniciais que andaram acontecendo.

Como falar em mudanças presume-se que se trate de implantação de melhorias no setor atingido, que elas aconteçam sempre que se fizerem necessárias, até que os ponteiros da máquina administrativa sejam convenientemente ajustados.

## HAROLDO LEITE PARA PREFEITO

Alto Madeira

EMPRESA ALTO MADEIRA LTDA
Fundado em 15 de abril de 1917
EURO TOURINHO
Diretor Geral
LUIS MALHEIROS TOURINHO
Diretor Superintendente
NEUSA MALHEIROS TOURINHO COSTA
Diretora Administrativa
LIGIA BELCHE TOURINHO CAIUTO
Diretora Técnica
JOSÉ LÚCIO ALBUQUERQUE
Editor Chefe
Direção — Redação e Oficinas
Rua Barão do Rio Branco, 94 — Tels. [illegible]
Impresso em [illegible]

ASSINATURAS

| | |
|---|---|
| Capital (Anual) | Cr$ [illegible] |
| Interior (Anual) | Cr$ [illegible] |
| Exemplar do Dia | Cr$ [illegible] |
| Exemplar Atrasado | Cr$ 1.000,00 |

SUCURSAIS

SIMA — Rio de Janeiro: Rua Alcântara [illegible], 77 — Telefone: (021) [illegible] — CEP [illegible] — Telex [illegible]. SIMA São Paulo, Rua Sete de Abril, 230 — [illegible] andar — Telefone: (011) [illegible] — CEP [illegible] — Telex [illegible]. SIMA Brasília, Ed. [illegible] Conj. [illegible] Setor Comercial Sul — Telefone: (061) 224-[illegible].
Ponto de Vista — Os artigos com assinatura dos autores não traduzem necessariamente a opinião do jornal. Sua publicação obedece ao propósito de estimular o debate dos problemas brasileiros e, principalmente o regional, os nossos problemas.

## OPINIÃO EM 30 LINHAS

Uma palestra do tenente-coronel Walter Luiz Garcia, comandante-geral da Polícia Militar, abre, amanhã, o Curso de Policiamento Florestal, que visa habilitar soldados e oficiais PM's para a preservação de nossas florestas, quer seja no campo do policiamento propriamente dito, quer no sentido de evitar incêndios, etc.

A atitude da corporação não deixa de ser louvável. Afinal, apesar de estar nascendo, como o Estado, a Polícia Militar já se mostra preocupada com um setor que tem causado grandes dores de cabeça em outras regiões do País — as florestas e reservas ecológicas, algumas invadidas e outras mortas pelo fogo.

Entretanto, a ação isolada da Polícia Militar não vai levar a grande coisa. Com uma dimensão muito grande, Rondônia por certo terá grandes florestas e reservas ecológicas que precisarão ser preservadas com unhas e dentes, com a ação de todos os que aqui nasceram ou fizeram do Estado sua nova terra.

Na realidade, Rondônia ainda não correr grande perigo neste sentido. Contudo, o desmatamento acelerado e, muitas vezes, indiscriminado que se pratica pode trazer sérias consequências num futuro bem próximo. Afinal, não demorará muito e atingiremos níveis iguais aos do Paraná e outros Estados.

Por isso mesmo é que há a necessidade de se fazer um trabalho de conscientização, a nível regional, visando a que todos os cidadãos tomem para si a responsabilidade de preservar parte das florestas do Estado, buscando o equilíbrio do meio-ambiente.

Já se falou — e até se publicou — que Rondônia poderia, em pouco tempo, transformar-se num verdadeiro inferno vermelho, semelhante ao que acontece hoje com o Nordeste. A afirmação não deixa de ser verdadeira, se não se procurar conter o índice indiscriminado do desmatamento. Se não se buscar essa conscientização da população para o problema.

Até terça-feira.

ASSINE O Alto Madeira

Sr. ASSINANTE

Toda e qualquer irregularidade que houver com o recebimento do Alto Madeira queira ter a gentileza de comunicar ao DEPARTAMENTO DE CIRCULAÇÃO pelos telefones: 221-6985 e 221-3181.

REPRESENTANTE

Empresa Distribuidora de Produtos Siderúrgicos procura REPRESENTANTE para o Estado de Rondônia com escritório, telefone e telex, para representá-la junto a consumidores, Repartições do governo Estadual e Federal, Autarquias, Empresas de Sociedade Mista etc. Tratar no Rio de Janeiro com Fame S/A Produtos Siderúrgicos. Av. Guilherme Maxwell 376/394 — Bonsucesso. Telefone: 270-3752. Telex (021) 31376 aos cuidados do Sr. Lobo.

## *EDITAL DE CONVOCAÇÃO*

O presidente da Sociedade de Medicina Veterinária e Zootécnica de Rondônia, SOMVERO, no uso de suas atribuições, conforme o artigo 18 do Regimento em vigor, convoca os associados para Assembléia Geral Extraordinária a ser realizar no dia 18 de junho do ano em curso na biblioteca "Francisco Meirelles" às 19 horas, para tratar de assuntos de interesse da classe.

19:30 — Segunda Convocação.

Porto Velho, 03 de Junho de 1985

**João Reis Neto**
**Presidente.**

# GOVERNADOR VOLTA E ACUSA ODACIR: ESTÁ DESESPERADO

O governador Angelo Angelin retornou anteontem à noite de Brasília e deu o troco às recentes declarações do senador Odacir Soares que, dentre outras coisas, disse que Angelin não tem qualquer trânsito junto às autoridades brasileiras e se permitiu dar um conselho ao governador, que renuncie.

Na sala de Imprensa do aeroporto de Belmont, Angelin rebateu: "Não quero polêmica porque isso só interessa a quem está em fase de descipero político, como é o caso do senador Odacir Soares. As entrevistas que ele deu demonstraram até mesmo a forma de manifestar o estado emocional desequilibrado em que se encontra".

Ainda sobre Odacir, disse Angelin que o senador "não tem qualquer espaço político aqui e em Brasília e a única saída que tem é partir para fazer acusações desmedidas e que não vão levar a nada. Para mim, isso não deixa qualquer preocupação", afirmou o governador.

### FUNCIONÁRIOS

Angelin anunciou que o problema dos 13.600 funcionários públicos em greve ou ameaçando fazê-lo está resolvido: "eles terão enquadrados seus vencimentos e gratificações, reajustados a partir de 1º de julho, prevendo-se que até dezembro já esteja feita uma recomposição pelo Governo Federal".

O governador negou que os servidores tenham tido qualquer prejuízos nos pagamentos de abril e maio. "Para compensar o Governo estabeleceu várias gratificações. Com as medidas que estão sendo tomadas se evitará que haja mesmo o anunciado achatamento salarial".

### GUAJARÁ

O problema da estrada para Guajará Mirim não será colocado de lado e o mutirão anunciado antes de viajar, será realidade, frisou Angelin, ressaltando que a culpa não é do 3º BEC, "mas compete ao DNER que não enviou os recursos necessários à construção".

Angelin também falou sobre o problema da energia elétrica, ressaltando que será iniciado um estudo junto com o Governo de Mato Grosso, para aproveitamento de pontas de linhas que vêm das hidrelétricas do sul para aquele Estado e daí para Rondônia. Outros setores que nesta viagem tiveram a atenção do governador rondoniense foram o saneamento básico — com início de negociações de financiamento de 40 milhões de dólares e de 7 milhões para a armazenagem, mas sem definições, ainda, dos locais que os recursos serão empregados.

## BIANCO DÁ 3 MILHÕES A VENCEDOR DO VESTI

O participante do "simulado" que o Colégio Einstein, juntamente com o Alto Madeira e Nacional Publicidades e Promoções, promove hoje, que tirar o primeiro lugar e conseguir passar no vestibular da Unir, ganhará do deputado José Bianco um prêmio de ... Cr$ 3.000.000 (três milhões de cruzeiros).

Segundo o diretor do Colégio Einstein, professor Milton Peliteiro, o prêmio oferecido pelo deputado Bianco é pelo fato de o simulado ser inédito em Rondônia e o dinheiro servirá como incentivo aos estudantes de segundo grau do Estado.

O diretor do Einstein explicou que a exigência de passar também no vestibular para se ganhar o prêmio oferecido pelo deputado, fará com que o estudante intensifique ainda mais nos estudos visando o concurso que será realizado dia 7 de julho pela Universidade de Rondônia.

O simulado do Einstein será início, hoje, às 08:00 horas e, o número de inscrições é muito grande, com a procura se intensificando mais ainda sexta-feira e ontem, quando dezenas de estudantes de segundo grau — todas as séries — procuraram a recepção do Alto Madeira para preenchar as fichas.

Bianco, patrocinando também a Educação no Simulado do Einstein. (Arquivo/AM).

## PROJETO DE KALUME APOSENTA SOLDADOS DA BORRACHA AC/RO

Kalume (esquerda), insiste na defesa dos soldados da borracha. (Arquivo/AM).

A aposentadoria dos soldados da borracha é um dos projetos do senador Jorge Kalume, do PMDB acreano. Já aprovado no Senado, o projeto tramita agora na Câmara Federal e deverá ser aprovado em plenário nos próximos dias.

Juntamente com Kalume, luta pelo projeto o deputado federal Assis Canuto, do PDS de Rondônia, e o presidente da Associação dos Soldados da Borracha e Seringueiros de Ji-Paraná, Abel Oliveira Neves. O projeto já tramitou em todas as comissões da Câmara, tendo obtido aprovação.

Na foto, o senador Jorge Kalume (esquerda), explica detalhes do seu projeto beneficiando com aposentadoria os seringueiros e soldados da borracha ao presidente da Associação dos Seringueiros de Ji-Paraná (centro).

## Começa amanhã inscrição para Vesti da UNIR

Começa amanhã e vai até o dia 13 o período de inscrições para o vestibular deste ano da Universidade Federal de Rondônia, que será realizado a partir das 8 horas do próximo dia 7 de julho. Os interessados devem procurar a Unir no período entre 8 e 22 horas de segunda a sexta-feira, levando documentos pessoais e certificado de conclusão do 2º grau.

Além disso, é necessário o preenchimento de um requerimento (formulário próprio), o preenchimento de um questionário de informações sócio-econômicas (impresso próprio), duas fotografias 3x4 e o pagamento da taxa de inscrição, que deve ser efetuado no Banco Econômico, no valor de Cr$ 24.835. Os concorrentes de Educação Física pagam taxa adicional de Cr$ 7.041.

### VAGAS

No total, serão oferecidas 350 vagas para 10 cursos. Administração Direito, Ciências Contábeis, Economia e Matemática contam com 30 vagas cada. Os demais — Educação Física, Geografia, História, Letras e Pedagogia — oferecem 40 cada um.

## BADOCHA DENUNCIA DESMANDOS: CARGOS

Denúncias de desmandos sobre cargos oficiais do Estado de Rondônia, foi o tema inicial do discurso de 6ª feira, do deputado Jerzy Badocha, do PMDB, que pediu uma Comissão Parlamentar de Inquérito com o objetivo de apurar todas as irregularidades que ocorrem em órgãos como o Incra e outros mais. Ressaltou o uso inadequado pelo governo do dinheiro público em diversas localidades do interior do Estado, e apresentou à Mesa Diretora uma indicação no sentido de que seja criada na Casa a CPI para efetuar um levantamento das viaturas oficiais de todo o Estado.

Em seu pronunciamento, o deputado Tomás Correia, do PMDB, cobrou da Mesa Diretora da Assembléia, a colocação em pauta da Ordem do Dia, dois projetos seus, sendo que um fixa o número de Conselheiros do Tribunal de Contas — em regime de urgência — e outro pede a extinção desse mesmo órgão. Salientou o deputado que desse modo ficam prejudicados os trabalhos legislativos, e dentre outras colocações nesse sentido, o parlamentar peemedebista citou a Imprensa Oficial.

## PREFEITO DE ROLIM PROPÕE OBRAS PARA O SEU MUNICÍPIO

Uma série de contatos foi feita pelo prefeito de Rolim de Moura, Waldir Raupp, com autoridades do primeiro escalão do Governo durante a semana, visando conseguir recursos para obras que considera prioritárias em sua administração. Com ele estavam também o presidente da Câmara Municipal, vereador Albino João Pagnani e o secretário de Planejamento Sebastião Alcides Tenani.

Na Secet, o prefeito entregou um documento relatando as necessidades maiores no setor, frisando a urgência da liberação de recursos para construções de áreas de lazer e outros locais ligados à Cultura, ao Esporte e ao Turismo.

## PM abre amanhã curso de policiamento

A Polícia Militar de Rondônia inaugura, a partir das 7h30m, de amanhã, seu primeiro Curso de Policiamento Florestal, visando preparar soldados e oficiais para o trabalho de preservação, vigilância das florestas do Estado, entre outras coisas.

O curso será aberto pelo comandante geral da Polícia Militar, tenente-coronel Walter Luiz Garcia, que proferirá uma palestra para os alunos e para autoridades presentes.

### PALESTRA

A palestra será realizada no Centro de Formação e Aperfeiçoamento de Praças ... (CFAP), localizado na Rua Buenos Aires, S/N, no Bairro da Embratel. O traje para os convidados é esporte.

## Abelardo quer SECET atuando em todo Estado

Abelardo (direita) recebeu o presidente da Câmara e o prefeito de Rolim de Moura, à esquerda. (F. Juanito).

— Durante o período em que eu estiver na Secet ela vai ser uma secretaria ativa, mobilizando-se em todos os setores de atividades que lhe competir e para tal contamos com total apoio do governador Angelo Angelin, disse o secretário de Cultura, Esportes e Turismo, Abelardo Castro, que ontem esteve durante quase todo o dia reunido com sua assessoria mais direta, debatendo os programas que serão desenvolvidos.

Abelardo garante que as áreas de Turismo, Esportes e Cultura, que fazem parte de sua secretaria estarão sendo atacadas simultaneamente. "Para isso estamos com uma equipe coesa e que já demonstrou interesse em trabalhar", frisou.

### CULTURA

— Não temos dinheiro, mas vamos buscá-lo onde estiver. Vamos reunir com o pessoal ligado ao setor cultural inclusive com o teatro para ver quais são as idéias que eles têm e os projetos viáveis de serem atacados. Queremos que haja total participação dos grupos culturais", ressaltou o secretário da Secet.

O secretário Abelardo pretende também realizar uma mudança no sistema de feira folclórica sempre promovido pelo Departamento de Cultura da Secet. "Vamos estudar a possibilidade de trazer representações como o CTG de Vilhena e promover danças regionais com as colônias estaduais existentes em Porto Velho, para que turista possa ver o que há de bonito no folclore do país".

A Estrada de Ferro Madeira-Mamoré também merecerá apoio do novo titular da Secet, porque entende que ali está o monumento mais importante de nossa História".

### TURISMO

A Secet vai deslanchar um programa de turismo que visa mostrar Rondônia para outros Estados "e também fazer o chamado turismo interno, com o rondoniense conhecendo o que temos de mais original".

Abelardo ressalta que será feito um trabalho centrado em Costa Marques explorando o potencial turístico do Vale do Guaporé. "Uma das riquezas naturais mais importante que temos", afirmou.

### ESPORTES

Inicialmente o secretário da Secet confirmou que haverá este ano a terceira edição do JJR, previsto para julho em Guajará Mirim. "Queremos toda comunidade rondoniense participando do evento e não mediremos esforços para conseguir que os Jogos Intercontinentais sejam um enorme sucesso".

Abelardo pretende nos próximos dias reunir com todos os dirigentes de Federações desportivas "para ouvir suas sugestões, como também estamos abertos ao que nos direcionarem entidades classistas".

## Secretário pede escritório da SUDAM em RO

A instalação de um escritório de representação da Sudam em Rondônia, foi reivindicada dia 30/05 em Belém, durante reunião do conselho deliberativo da Sudam, pelo secretário estadual de Indústria e Comércio, Ayres Amaral que representa o Governo de Rondônia.

Ayres requereu a Sudam para Porto Velho. (F. Dicom/Governo).

### APELO

Durante pronunciamento no conselho deliberativo da Sudam, o secretário de Indústria e Comércio, Ayres Amaral, após justificar a ausência do governador Angelo Angelin, fez um apêlo no sentido de que a Sudam — Superintendência do Desenvolvimento da Amazônia se aproxime mais de Rondônia e que, para isto, estabeleça uma representação em Porto Velho. "A ausência desta base no nosso Estado é sempre vista pelo empresariado como um descaso do órgão para com Rondônia e ainda como falta de prestígio do Governo Estadual", ressaltou Ayres Amaral.

O secretário de Indústria e Comércio de Rondônia, solicitou ainda que sejam estabelecidos critérios prévios para as aplicações institucionais do Finam, de forma a que os Estados possam ter uma idéia clara de sua participação. No fim das contas o que buscamos, disse Ayres Amaral, é um futuro melhor para a região o que somente poderá ser conseguido se houver, além do trabalho sério e objetivo, a participação ativa de todos nós na construção de uma nova ordem.

# GUEDES ASSUME PROMETENDO ACABAR COM AS MORDOMIAS

## O DISCURSO DO NOVO PREFEITO

O novo prefeito José Guedes leu o seguinte discurso: Aqui estamos para saudar a Nova República. Estamos assumindo a importante e árdua tarefa de ajudarmos na implantação dos ideais do saudoso e imortal presidente Tancredo Neves.

A confiança em nós depositada pelo nosso governador Angelo Angelin nos deixa responsáveis pelo futuro da nossa cidade.

O nosso trabalho se espelhará na grande vida de Jerônimo Santana construída ao longo de seus 12 anos de parlamento e hoje em vias de concretização. Nosso governo será de apenas 7 meses, tempo bastante para mudar uma concepção administrativa reinante em nosso município ao longo de sua existência. Estamos assumindo uma Prefeitura onde imperou as demandas administrativas e a falta de seriedade no trato das coisas públicas.

Como vereador denunciamos corrupções acontecidas na administração anterior e sempre demonstramos aos nossos colegas de vereança e também à Justiça, a procedência de nossas denúncias. Os efeitos, a Justiça está se pronunciando.

Sabemos o quanto é suado o pagamento de impostos e nada mais natural a revolta do povo, ao saber o quanto seu dinheiro tem sido desrespeitado. Tudo isto aconteceu por mazelas do próprio regime que das mais variadas formas esfacelava a ação do poder fiscalizador do Legislativo.

As corrupções não serão toleradas em nossa administração, seja ela de que tamanho for. Para isto nosso último projeto na Câmara, foi uma resolução criando a comissão permanente de acompanhamento da execução orçamentária do município. O Poder Legislativo terá o poder de fiscalizar a entrada de cada tostão e sua respectiva aplicação. Já prometemos uma administração aberta e este foi o primeiro ato desta conquista. Acaba-se a proteção deste ou daquele empresário na contratação de obras do nosso município, ganhará sempre a melhor qualidade e o melhor preço e todos terão oportunidade de participar nas licitações que na administração anterior foram feitas às escondidas.

As ruas de nossa cidade e as estradas vicinais do nosso município reclamam reparos. É certo que não prometemos asfalto, mas mesmo este será aplicado em muitas vias de nossa capital. O ser humano é meta prioritária em nossa administração. No campo social tudo está por fazer em Porto Velho. O homem, o humilde, o carente, o trabalhador foi relegado nesta cidade, a planos inferiores. Deixaram de considerá-lo um participante na administração, e será por ele que iniciaremos nossa tarefa. A execução acelerada do Projeto Rota e da Cidade Porto Médio é compromisso de nossa administração. O Projeto Especial da Cidade Porto Médio apesar de implantado em Porto Velho, não se faz presente em realizações. Nossa administração, sofrerá pelos descasos acontecidos mas pelo menos deixará pronto para execução no ano de 1986.

As mordomias com pagamentos de telefone, água e luz na casa dos secretários estão proibidas a partir deste momento. E como já dissemos o povo que foi relegado a planos inferiores será agora razão e objetivo do nosso governo. A sua participação em nossa administração é fator determinante do nosso sucesso. Estamos vivendo uma quase convulsão social pelos problemas existentes no setor fundiário e por isto mesmo este será a prioridade das prioridades. A nossa busca é a de uma solução definitiva para este aflitivo problema que hoje envolve milhares de irmãos, relegados ao sol, à chuva e principalmente ao desespero. Desespero que chega ao ponto de por em risco a própria vida na busca de um pedaço de terra para edificar sua casinha e agasalhar seus filhos, que são tão amados ou mais que os nossos. Sabemos que tal projeto não pode ser bancado unicamente pela Prefeitura. É o projeto das cidades satélites. Sem um amplo apoio do governador do nosso Estado não passará de mais um sonho, pois a prática demonstra que não basta um pedaço de terra, é preciso a construção de um abrigo que ofereça o mínimo necessário à preservação da dignidade humana. Para isto é que pedimos o apoio e ajuda do governador Angelo Angelin.

Para toda esta construção a participação do povo, da imprensa, dos empresários será sempre indispensável. Sem vocês nada podemos.

Partamos pois para as soluções das idéias e dos serviços.

Vocês são a nossa meta.

Angelin (falando) prometeu solução para o problema de terra urbana.- (F. Juanito).

Proibindo o pagamento de telefone, água e luz nas casas dos secretários e declarando que as corrupções não serão aceitas nem toleradas, tomou posse ontem no cargo de prefeito de Porto Velho, o vereador José Guedes, após ter seu nome enviado pelo governador Angelo Angelin à Assembléia Legislativa, onde foi aprovado por 18 votos favoráveis e somente um contrário.

O novo prefeito recebeu o cargo do presidente da Câmara, João Coelho, que respondeu pela Prefeitura durante 10 dias, em solenidade realizada na praça do Palácio 31 de Março e que contou com a presença do governador Angelo Angelin. Na oportunidade, Coelho fez um balanço de suas realizações durante o curto período de governo, afirmando que "embora pertencente a um partido político que faz oposição ao novo governo, entendi que não podia apenas cumprir um dever constitucional, pois este não era o desejo da população".

**SECRETARIADO**

O novo prefeito José Guedes, anunciou ontem mesmo o seu secretariado, formado, em sua maioria por vereadores, que ficou assim constituído: Obras: vereador Viraldo Garcia (PMDB); Planejamento: vereador Lucindo Quintans (PFL); Promoção Social vereadora Odaisa Fernandes (PMDB); Interior: vereador Valdir Galvão (PMDB); Fazenda Humberto Viana Nonato (indicado pelo vereador José Campelo do PFL); Saúde: Silvio Nascimento Gualberto; Serviços Públicos: Paulo Roberto Oto Barbosa; e Chefe de Gabinete: Enjolras Araújo.

## Na Prefeitura, Angelin condenou as invasões

Um discurso muito aplaudido pelas quase 300 pessoas que assistiram à cerimônia pública de transmissão do cargo de prefeito, na porta do prédio da Prefeitura, foi o do governador Angelo Angelin, que condenou as invasões de terras — "venham de que lado vierem" — e prometeu que o Poder Público vai trabalhar para oferecer áreas para os que não as tenham.

Falando ao encerrar o ato, Angelin frisou que José Guedes estava assumindo o cargo "para governar em grupos" e citou em seguida que a herança recebida "é uma carga pesada" mas que "nós vamos carregá-la e transformá-la em mais leve para nossos sucessores".

O governador elogiou o trabalho realizado nas duas semanas à frente da Prefeitura, pelo vereador João Coelho (PDS), enaltecendo "seu desprendimento desde a primeira hora em que foi convocado".

Ao final, Angelin ressaltou a necessidade de que o povo e a imprensa sejam fiscais da administração, tanto a nível municipal quanto estadual e, finalizou, lembrando "a necessidade de lealdade para podermos exercer bem nosso trabalho".

UFA! ATÉ QUE ENFIM! XX

# "CASO JOÃO DE DEUS"

## O JÚRI MAIS LONGO DA JUSTIÇA DE RO

Advogados e promotores presentes ontem à sessão do Tribunal do Juri Popular previam que somente por volta das duas horas da madrugada de hoje é que o juiz Antônio Cândido de Oliveira, da Vara das Execuções Criminais, deveria ler a sentença do julgamento do advogado Alcio Luiz Pessoa, acusado de ter mandado, juntamente com os pistoleiros André Guimarães e "Curicão" ao engenheiro João de Deus da Silva.

**MAIS LONGO**

O julgamento, iniciado por volta das 9 horas da última sexta-feira, foi o mais longo e o mais concorrido de toda a história do Tribunal do Juri Popular de Rondônia.

De acordo com cálculos feitos por membros da Justiça de Porto Velho, mais de 20 mil pessoas circularam pela sala do TJP entre anteontem e ontem.

O grande número de pessoas presentes ao julgamento de Alcio Pessoa foi responsável, inclusive, por um trabalho inédito da PM, que se viu obrigada a entregar senhas para os que pretendiam assistir ao ato e só permitir a entrada de novas pessoas à sala em função da saída de outras, já que o plenário esteve sempre lotado.

**TRAMA**

Enquanto o promotor Edmilson Matos da Fonseca, auxiliado pelo advogado Armando do Reigota, apresentava um calhamaço de provas contra o advogado Alcio Luis Pessoa, inclusive depoimentos de outros implicados no crime que resultou na morte de João de Deus, Alcio negava seu envolvimento na trama.

Na defesa, seus advogados alegaram que ele foi vítima de uma trama que incluía, inclusive, o advogado José Mário Alves, à época titular da Secretaria de Segurança Pública.

**DEBATES**

Os debates propriamente ditos entre promotoria pública e defesa só foram iniciados por volta das 16 horas de ontem, depois de terem sido ouvidas as 12 testemunhas arroladas no processo.

Depois disso, ainda houve réplica e tréplica e somente pela madrugada é que se previa a reunião do conselho de sentença para a deliberação da culpabilidade ou não de Alcio Pessoa.

**CULPADO**

Para a maioria dos presentes, entretanto, o advogado Alcio Pessoa deverá ser declarado culpado pelo Conselho de Sentença, em decorrência das provas apresentadas no processo e pela atuação da promotoria pública. Isso apesar de os advogados Alberto Pacca e Jeová Rodrigues, que atuaram na defesa, terem realizado um bom trabalho.

COVEL
FIAT Prêmio

## EDITAL DE CONVOCAÇÃO

**SEGEN - ENGENHARIA LTDA.**

AV. CARLOS GOMES Nº 1185 — TEL.: 221-6984.

A SEGEN — Engenharia Ltda., responsável pela execução das unidades habitacionais do "Jardim Acapu", situadas à Av. Amazonas, após o 5º DP, convoca a todos os inscritos que até a presente data não confirmaram suas inscrições, a comparecerem dentro do prazo irrevogável de cinco (05) dias em seu escritório comercial, sob pena de cancelamento definitivo das inscrições.

Porto Velho, 30 de maio de 1985.

SEGEN — Engenharia Ltda.
Yoshiro Nagasa

Este é o melhor mês para você comprar o Carro do Ano.

Compre já o seu Uno zero quilômetro. Em comemoração ao título de Carro do Ano estamos oferecendo vantagens especiais: menores taxas, melhor avaliação de carro usado, e mais opções de financiamento.
Como você pode ver, esta é a hora certa para você fazer a melhor escolha. Venha hoje mesmo buscar o Fiat Uno. O seu Carro do Ano.

Uno!

Concessionária FIAT Automóveis S.A.
Comercial de Veículos Ltda. (COVEL) Grupo Tolentino

# CIRO Pinheiro

## BOM DIA

Porto Velho acordou hoje, sob o signo da Nova República. Ontem no fim da tarde assumiu o cargo de Prefeito o jovem vereador do PMDB, José Alves Vieira Guedes, o último nomeado, com apenas 7 meses pela frente para o cumprimento de um programa que espera realizar correndo contra o tempo.

O que se espera, para o bem de todos os que habitam esta cidade, é que o novo prefeito — que é um político tratado através de voto popular e por este motivo portador do aval da população — consiga realizar os seus planos. Para isso ele necessita do apoio e da compreensão dos munícipes e também truir, das críticas que visam com o intuito de ajudar. Vamos, então, confiar e esperar.

## Bem Vinda

Chega hoje a Porto Velho a economista Valéria Arbos Coêlho procedente do Rio de Janeiro que vem se encontrar com o seu noivo que aqui trabalha, engenheiro eletricista Ricardo Manfrini, quando marcarão a data do casamento. Valéria é filha do nosso amigo Eiffel Romos Coêlho que representa na Amazônia Ocidental a ALBEISA do Brasil Editores Ltda. que edita o Cadastro Delta de grande utilidade empresarial e muito bem elaborado, o melhor do Brasil.

A Valéria os nossos votos de boas vindas e de feliz permanência entre nós.

### VÃO CASAR

FRANCIS e EUDES MENDONÇA vão se casar dia 8 às 18 horas, na Igreja de N. S. Perpétuo Socorro no bairro da Arigolândia. Depois, recepção aos padrinhos e convidados na residência da mana da noiva na av. Buenos Aires, 2.050, onde receberão os cumprimentos.

O relógio marcava 6 horas e uns minutinhos da tarde de quarta-feira quando o novo prefeito de Porto Velho, José Guedes, começava a receber os abraços, na Assembléia Legislativa, em regosijo pela aprovação do seu nome para dirigir os destinos da capital de Rondônia. No foto, sorridentes, estão ladeando o prefeito Guedes (embaixo do relógio), os deputados Tomáz Correia e José do Prado e o novo secretário municipal de Educação e Cultura, Daniel Nascimento.

Mariucia Carrão, Miss Rufim de Moura e Marlengela Rosa Sabóia (G. Mirim) as mais bonitas candidatas, na minha opinião pessoal. Em Mariucia não vi motivos para não chegar ao título Miss Rondônia, que perdeu por culpa de um centímetro a mais nas perdidas. Marlengela, um corpo perfeito. Um tiquinho a menos nas medidas impediu melhor colocação. Aí estão as duas (uma mais e outra menos), para comparar.

## DESTAQUE

Chega de miss... é o que muita gente pode dizer, com mais estas fotos, depois de alguns dias da realização do concurso Miss Rondônia. Acontece que ainda estamos "em tempo de miss", pois o concurso a nível nacional ainda não terminou e a representante de Rondônia está lá, para participar. Por outro lado, esta Coluna sempre teve como objetivo principal divulgar as coisas boas da vida, colocando em relevo o seu lado bonito. Neste contexto, a presença das mulheres é imprescindível. As misses, então, escolhidas entre as mais bonitas, são um colírio para os nossos olhos cansados desse mundo velho cheio de mazelas. Aí, pois, estão elas, as mulheres mais bonitas de Rondônia. Só sacanas, quem não gosta...

Jantar da ADESG, no Caravela do Madeira, em homenagem ao Cap. de Mar e Guerra Luiz Sérgio Cerqueira Cavalcante (esquerda), ladeado pelo estagiário Sérgio Silveira e desembargador Darcy Ferreira, coordenador da Adesg/RO. Participaram do Agape, Dr. Léo e Camargo acaguianos lá, o delegado Carlo Neves e os estagiários cel Barbosa e Euro Tourinho (Foto E. T.)

## JORGE TEIXEIRA

Ontem, 1º de junho, foi a data do aniversário do cel Jorge Teixeira de Oliveira, o governador que comandou o fim do território, a criação do Estado de Rondônia e que entregou o Governo Estadual à Nova República.

Teixeira foi o governador que mais tempo passou em Rondônia, deixando, em todo o Estado, a marca do seu estilo, da sua maneira de administrar.

No Rio de Janeiro, onde descansa, Teixeira comemorou o aniversário, na certa pensando em Rondônia, ao lado da esposa D. Aida, e da família. Muitas mensagens deve ter recebido de amigos que deixou em Rondônia.

**POR QUE?**

**A vida média de um gaúcho é de 70 anos. A de um nordestino, de 40.**

**Então, pergunto: por que não mandar para os raquíticos nordestinos (que agora estão morrendo afogados, depois de 5 anos morrendo de seca) os 900 bilhões que estão à véspera de serem dados de mão beijada aos nutridíssimos gaúchos, sob a alegação de que é preciso salvar o Sul Brasileiro, fraudulentamente falido?**

**Seria melhor se, pelo menos parte dessa dinheirama toda fosse entregue à Odebrecht para que termine o quanto antes a nossa hidrelétrica de Samuel ameaçada de paralização de suas obras por falta de "money".**

Esta é a Mônica de Oliveira Andrade, que ontem esteve de aniversário, comemorado com suculenta feijoada. Mônica é amazonense e foi candidata a Miss Porto Velho.

## DROPS

Deteriorou, mas saiu, ou melhor, entrou, novo prefeito em Porto Velho. Alguns desencontros aconteceram, em virtude das mudanças das datas e dos horários da posse. Muita gente deixou de participar em virtude das modificações do programa ::: Meu Fiat 83 levou uma tremenda trombada enquanto "cochilava", tranquilamente, estacionado no pátio da Prefeitura. Somente uma porta nova pode deixar meu brauquinho totalmente restaurado. Estou aguardando ::: Ontem foi data do aniversário da assistente social MARIA ALICE, que aguarda com muita ansiedade a chegada do primeiro filho ::: A cantora MARIVALDA está passando temporada em Porto Velho de onde comanda shows na região inteira ::: Fiz uma nota sobre a inauguração da MAMOREETUR, na Coluna passada, e o título saiu Gasporetur. ::: Quem está comunicando o casamento aos amigos é o engenheiro florestal JANCY ZACARIAS DE SOUZA (ex-delegado do IBDF), que está morando em João Pessoa, na Paraíba. Lá encontrou a GIZELIA e, juntos, foram à Igreja de São Sebastião, em Pleul (PB), onde houve a amarração.

José Augusto Oliveira (cardiologista) subiu para a primeira suplência do senador Claudionor Horta, com a investidura de Alcides Pelo, que passou a ocupar a cadeira, no Senado, do atual secretário de Saúde de Rondônia. José Augusto prepara terreno para só, pois pretende ir adiante, na política. É muito...

★

Marco Antonio de Oliveira é o gerente de área da Sonora em Porto Velho. Ele dirige um trabalho que visa bem servir à população, em matéria de fotografias. Toda a cobertura do concurso Miss Rondônia esteve sob sua responsabilidade.

Jair Rodrigues estará em Porto Velho dia 8 (sábado), para o BAILE SHOW que será realizado no Clube dos Oficiais (5º BEC), com o acompanhamento do conjunto Máquina do Som. A apresentação será única e as mesas já podem ser reservadas pelos telefones 221-2293 e 221-2597.

## QUESTÃO DE TRATAMENTO

Até há algum tempo atrás, os pais recebiam dos filhos o tratamento de "senhor" e "senhora", em sinal de respeito, sempre que lhes dirigiam a palavra. Hoje, no entanto, tornou-se natural o guri intimo dizer simplesmente "você" — o que reflete a educação mais liberal que está sendo dada às crianças atualmente.

Mas, ao dirigirem a uma pessoa com quem você não tem intimidade, às pessoas que pela idade, são merecedoras de todo respeito, ou de posição social superior à sua, o tratamento de "senhor" ou "senhora" é obrigatório. O que vale também para alguém que ocupe um alto cargo, se a conversa é em público. Não quero demonstrar amizade íntima que o que a um Secretário de Estado, Deputado ou Senador usando "você", que vai pegar mal.

Aliás, se a pessoa possuir um título, deve-se usá-lo precedendo o nome: Senador Claudionor, Doutor Euro Tourinho, Deputado José, Dr. Hiroshi; e um professor de Universidade: professor ou mesmo (que fica muito simpático) Tatim, use sempre a palavra "senhor". Ao que, com profissão determinada, chama-se pelo título adequado: motorista, garçom etc. Aliás, vale aqui um lembrete: seja sempre discreto ao chamar um garçom num restaurante. Nada faça "pela" ou gritos exagerados que chamem a atenção de todos os presentes. Idem a bordo de um avião, para a aeromoça ou comissário. Diga "senhorita, por favor".

Aliás, estes conselhos devem servir para alguns entrevistadores de TV que são folgados demais ao se dirigirem às autoridades, tratando-os de "você"...

# Pela linha do papo é que a "galera" aprende do riscado

CARLOS FELIPE

## Brasil dá a arrancada para a classificação

# BRASIL INICIA CAMINHADA PARA O MÉXICO

A Seleção Brasileira inicia hoje, às 16 horas, em Santa Cruz de La Sierra, contra a Bolívia, a caminhada em busca da classificação para a Copa do Mundo, no México, em 86.

O time brasileiro, com uma equipe de talento, é favorito mesmo pegando o adversário em casa. No entanto, o técnico Telê Santana ainda não sabe se poderá contar com Zico — vai fazer um teste momentos antes da partida — mas deixou Bebeto de sobre aviso para entrar. As demais posições estão confirmadas: com: Carlos, Leandro, Oscar, Edinho e Júnior; Cerezo, Sócrates e Zico (Bebeto); Renato Gaucho, Casagrande e Éder.

## Clubes reconsideram decisão e Grêmio volta ao Estadual

Os clubes da Divisão Especial decidiram, ontem de manhã, acatar ao apelo do presidente Carlos Pchiski e recolocar o Grêmio, de Pimenta Bueno, no Campeonato Estadual. Eles haviam o eliminado da competição, dia 11 de maio, ao considerar que seus diretores estão usando de má fé ao colocarem para jogar atletas não inscritos na equipe e até os que estavam cumprindo estágio.

A reconsideração aconteceu, por meio de votação, após o presidente da Federação de Desportos de Rondônia, Antônio Nogueira, ler o requerimento do Grêmio, com o seu presidente Carlos Pchiski alegando que não sabia das "mutretas" e que já havia demitido os responsáveis, cujo pedia redenção e afirmava que fatos desta natureza jamais voltarão a acontecer.

O caso foi colocado em apreciação e, como da vez anterior, Flamengo e Coríntians foram contrários a permanência do time de Pimenta Bueno, considerando que o clube havia burlado a boa fé de todos os participantes e até mesmo da Federação. No entanto Ipiranga, Moto Clube e Ferroviário (que não participou da reunião que eliminou o Grêmio) votaram a favor da volta do time em virtude de seu presidente ter mostrado bons propósito se até já haver demitido os "irresponsáveis". O resultado da votação de 3 a 2, o mesmo placar que decidiu pela eliminação, sendo que desta vez o Rio Branco, de Ariquemes, não compareceu, assim como o Veterano, de Vilhena e o Vera Cruz, de Ji-Paraná.

Devido a decisão favorável, o Grêmio já jogará contra o Flamengo dia seis, no Aluízio Ferreira. Os demais jogos que foram suspensos ficarão para outras datas que serão programadas pelo departamento de futebol da Federação.

LOTERIA

## Teste 755 pagará 5 bilhões

Mais de Cr$ 5 bilhões é o prêmio recorde que o Teste 755 da Loteria Esportiva vai pagar para o acertador ou acertadores. De acordo com o movimento extra-oficial foram arrecadados Cr$ 16.188.000.000, com 5.844.000 cartões vendidos e a média de Cr$ 2.770 por cartão. O prêmio é de Cr$ 5.550.000.000, já descontando o Imposto de Renda. O recorde anterior foi registrado no Teste 749, dia 21/04/85, com Cr$ 4.501.194.390.

## VII JOEET COMEÇA NESTA QUARTA

Os VII Jogos Estudantis Estudo e Trabalho (JOEET) iniciam nesta quarta-feira, à tarde, na quadra da Escola Estudo e Trabalho.

A competição será disputada por diversos tipos de modalidades esportivas, sendo que apenas os alunos da Escola que poderão participar já que é um evento de jogos internos e tem o objetivo de congregar a classe estudantil com vistas aos campeonatos municipais e estaduais.


VENHA VER DE PERTO O MEIO DE TRANSPORTE MAIS FORTE E ECONÔMICO.

CHEGOU O "COMBOIO" KOMBI 85, COM AS VERSÕES QUE VOCÊ JÁ CONHECE: PICK-UP CABINE DUPLA, KOMBI FURGÃO, KOMBI PICK-UP, KOMBI STANDARD E KOMBI LUXO.

TODAS CARREGADAS DE ECONOMIA, FORÇA E RESISTÊNCIA. ALIÁS, VOCÊ JÁ CONHECE A MECÂNICA VW: ELA MANTÉM A MESMA SIMPLICIDADE E FUNCIONALIDADE QUE VEM DANDO CERTO ANOS A FIO

TODAS TRAZENDO NA BAGAGEM A MESMA VERSATILIDADE PARA TRANSPORTAR OS MAIS DIFERENTES PESOS E MEDIDAS. E O MESMO CONFORTO PARA PASSAGEIROS DE TODOS OS TIPOS E TAMANHOS.

SEMPRE EXISTE UM MODELO DA LINHA KOMBI 85 QUE SE ADAPTA PERFEITAMENTE A QUALQUER TIPO DE CARGA DE ATÉ UMA TONELADA, COM A MELHOR RELAÇÃO "CUSTO × BENEFÍCIO" POR QUILO, OU METRO CÚBICO TRANSPORTADO.

ESTAMOS ESPERANDO VOCÊ COM A LINHA KOMBI 85 E COM UMA SÉRIE DE VANTAGENS DE FINANCIAMENTO, LEASING E CONSÓRCIO PARA VOCÊ TORNAR O SEU MEIO DE TRANSPORTE AINDA MAIS ECONÔMICO.

VOLKSWAGEN 85 A TECNOLOGIA DO LUCRO

LINHA KOMBI

RONDASA
Rondônia Automóvel Ltda.
Revendedor Autorizado
Lauro Sodré — fone: 221-2736


# CARLOS ALBERTO: A DECISÃO FOI UMA VERGONHA

O presidente do Flamengo, Carlos Alberto, não queria nem que o requerimento enviado pelo presidente do Grêmio, Carlos Pachiski, fosse colocado em votação por considerar que a atitude tomada dia 11 de maio não poderia ser revogada porque foram constatadas as irregularidades pela Federação e que, mesmo mesmo não havendo protestos, os clubes já tinham decidido eliminar o Grêmio.

Mas o presidente Antônio Nogueira, da FDR, consultou os demais representantes e eles foram a favor da discussão do assunto, quebrando assim a decisão tomada pelo presidente do Grêmio. Então, foi feito o requerimento e, na votação, o time de Pimenta Bueno foi beneficiado porque três dos cinco clubes presentes foram a favor da sua volta ao campeonato.

Portanto, Carlos Alberto, irritado, disse que a decisão era uma vergonha e que, a partir de agora, estava-se um grande precedente para que os clubes façam suas irregularidades e que a Federação terá como evitá-las. Ele foi mais além e enfatizou que, agora, qualquer clube poderá enviar um requerimento solicitando a revogação da atitude e a entidade terá, por obrigação, atender já que fez para o Grêmio. Por isso, vai expedir um documento à FDR, nesta semana, pedindo para que se reconsidere a decisão da volta do Grêmio só para provar que tem esse direito. Depois, Carlos Alberto explicou que fará isso porque não admite que o Ferroviário, que não participou da reunião que eliminou o Grêmio, tenha dado seu voto a favor da reconsideração do caso, visto que "eles não foram prejudicados e querem nos atrapalhar". Na opinião do dirigente do Flamengo só quem poderia votar eram Moto Clube, Flamengo, Ipiranga, Corinthians e Rio Branco, participantes da primeira reunião.

Já o presidente do Ipiranga, Sebastião Nascimento Lapa, disse que votou a favor da volta do Grêmio ao Campeonato porque "não não tínhamos respaldo jurídico para eliminá-lo da competição". Mesmo assim, solicitou à Federação que aplique uma punição ao clube "porque foram constatadas as irregularidades".

A mesma opinião teve o diretor de Futebol do Moto Clube, Gaúcho Ferro, recomendando a má fé dos diretores do clube pimentense. Os dirigentes chegaram até propor à Federação que não deixasse o time mais disputar o primeiro turno, aplicando só no segundo. A proposta foi recusada porque não se poderia aplicar o W e o D nem que os times fossem a campo e isso causaria mais prejuízos.

Depois de tudo, o presidente Antônio Nogueira, da FDR, comunicou aos clubes que o fato foi encaminhado ao Tribunal de Justiça Desportiva (TJD) e ele se encarregará de aplicar a punição exata, pois solicitou a inversão dos pontos para as equipes que enfrentaram o Grêmio, quando este estava completamente irregular, apesar de não ter havido protestos.

— Temos de agir com o bom senso. Por isso, acho que o Tribunal aplicará a punição constante com a realidade. Afinal, eles estavam jogando irregularmente, mesmo tendo a Federação se constituído, completou Antônio Nogueira.


CAIXA ECONÔMICA FEDERAL
LOTERIA DE NÚMEROS

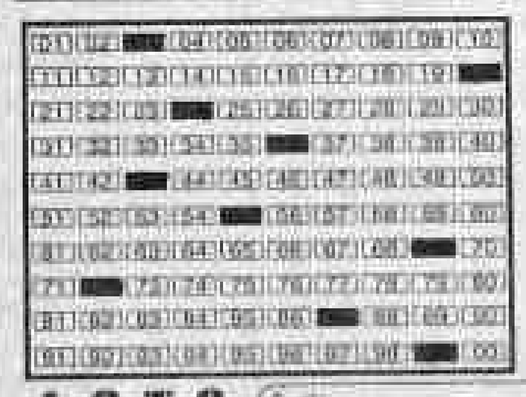

LOTO

PALPITE DO AM

Faça um palpite de sexta a segunda, à noite, na Casa Lotérica, R. Benjamin Neto, Palácio Tarumã, quadra 6 quitina, Boa Sorte!

# O estudante, o ensino, a Nova República,

## Tema para concurso cívico literário.

A UBE (UNIÃO BRASILEIRA DE ESCRITORES DE RONDÔNIA), realizará durante o mês de junho de 1985, 1º Concurso Cívico Literário, entre Estudantes do 1º Grau, que se regera pelas seguintes Clausulas e Condições a saber:

1 — Poderão concorrer alunos regularmente matriculados da 1a. a 4a. série do 1º grau, e que apresentem até o dia 30 de junho de 1985, composição ou narração sobre "O ESTUDANTE, O ENSINO, A NOVA REPÚBLICA".

Parágrafo único — Os alunos da 1a. série do 1º grau, em vez de composição ou narração poderão apresentar desenhos, gravuras, colagens, etc. alusivas ao tema.

2 — Toda Composição ou Narração deverá ter no mínimo 20 (vinte) e no máximo 100 (cem) linhas, escritas a lápis ou tinta, em qualquer tipo de papel — tamanho ofício.

3 — Todo trabalho deverá conter o nome do aluno, endereço, idade, bem como o nome do Professor(a) e da Escola.

4 — Os Professores orientarão os alunos da melhor maneira a desenvolver o tema, assim como criar condições para que os alunos tirem suas conclusões sobre o significado do mesmo.

5 — OS PRÊMIOS

AOS ALUNOS DA 1a. SÉRIE:

1º lugar — Medalha e Cr$ 30.000 (caderneta de poupança) e livros.

2º lugar — Medalha e livros.

3º lugar — Medalha e Prêmio Surpresa.

AOS ALUNOS DA 2a. SÉRIE, Livros

1º lugar — Medalha e Cr$ 50.000 (Caderneta de poupança), e livros.

2º lugar — Medalha e Livros.

3º lugar — Medalha e Prêmio Surpresa.

AOS ALUNOS DA 3a. SÉRIE

1º lugar — Medalha e Cr$ 100.000 (Caderneta de Poupança).

2º lugar — Medalha e Livros.

3º lugar — Medalha e Prêmio Surpresa.

AOS ALUNOS DA 4a. SÉRIE

1º lugar — Medalha e Cr$ 200.000 (Caderneta de Poupança).

2º lugar — Medalha e Livros.

3º lugar — Medalha e Prêmio Surpresa.

IMPORTANTE: OS 10 PRIMEIROS CLASSIFICADOS DE CADA CLASSE RECEBERÃO DIPLOMAS.

6 — Os Professores, Diretores e Estudantes serão homenageados no dia 10 de agosto de 1985, em local previamente divulgado. Quando, em reunião festiva, será comunicado o resultado do Concurso e fará entrega dos Prêmios. Também, nesta festiva, será anunciado o próximo Concurso Cívico para o 2º semestre.

7 — Os Trabalhos serão julgados pela comissão permanente de Estudos e Pesquisa da UBE, ou por quem esta determinar, em cada Município.

## Deuta, aconteceu "com relâmpagos de emoções"

OBSESSÃO

(Deuta)

És para mim...
Como as nuvens para a chuva,
E a chuva para a sêca.

És para mim...
Como as árvores para os pássaros/
E os pássaros para a natureza.

És para mim...
Como o brilho para o sol,
O sol para a terra,
E a terra para os pés.

És para mim...
Como o grito para o mudo,
A luz para o cego,
O hospital para o enfermo,
E o corpo para o espírito.

És para mim...
Como as ondas para o mar,
O brilho para os olhos,
A lua cheia para o vampiro,
E o vampiro para o sangue.

És para mim...
Como o alimento para minha fome.
Como a vida pro meu viver.

Estas e outras composições poéticas encaixadas no livro "RELÂMPAGOS DE EMOÇÕES" de Deuta Silva Gomes, que aconteceu, em noite de autógrafo, no Instituto Carmela Dutra, dia 31 de maio, às 20:30 horas.

# Estante de Cultura

## Cultura Democrática...

A nomeação do Professor Abelardo Castro como titular da Secretaria de Esportes, Cultura e Turismo gera grande expectativa nos meios artísticos e intelectuais de Rondônia. Isto em função de sua militância política no Partido do Movimento Democrático Brasileiro, cuja postura em relação a Cultura é evidentemente democratizante e participativa. Por outro lado, Abelardo, em sua posse, destacou a par das tradições regionais a contribuição efetiva do fluxo migratório recente em demanda da Agricultura e da Prestação de Serviços em Rondônia, enquanto enfoque que deverá determinar a condução de sua pasta.

Estes dois aspectos: O caráter democratizante e participativo. E a compreensão do processo histórico regional, envolvendo inclusive os reflexos do migrante, o que evidentemente mereça uma ação específica da política cultural em Rondônia, apresentam-se, possivelmente, como a base da atuação da nova Secretaria.

Do compromisso democrático espera-se, fundamentalmente, além da gestão participativa, o desenvolvimento de ações respaldadas na implementação da consciência democrática. Afinal, a Democracia enquanto forma de organização social é, evidentemente, um traço cultural a ser acentuado no âmbito da Nova República.

Na compreensão do processo histórico regional, incluindo-se a participação e o reflexo do recente fluxo migratório, encontra-se a identidade de Rondônia hoje. Auto conhecimento que evidentemente deve ser estimulado e provocado para o adequado posicionamento individual perante as mudanças e modificações sociais provocadas pelo processo acelerado de desenvolvimento regional.

As primeiras atitudes de Abelardo apontam na direção coerente ao momento histórico que se vive. Momento de profundas mudanças nas atitudes e nos comportamentos. Mudanças necessárias para a consecução dos objetivos eleitos nas praças públicas durante a campanha vitoriosa de Tancredo Neves. Fundamentalmente a retomada da dignidade do ser humano, da plenitude de suas potencialidades, de seu posicionamento enquanto sujeito histórico. Isto é relevante, e é revelado pela preocupação democratizante e participativa, e pela busca do conhecimento real da identidade, cultural, da identidade coletiva da Rondônia de hoje.

Estas duas características, a proposição democratizante e o reconhecimento do migrante como elemento constitutivo da realidade regional, marcam, acentuadamente, a diferença em relação a gestão anterior. Naquela, o regime autoritário que geria o Brasil também se refletia, naturalmente. Por outro lado, a preocupação com a retomada das tradições regionais ameaçadas pelas modificações provocadas no bojo do desenvolvimento recente, limitava a atuação cultural enfocada sobre a realidade do migrante.

Agora, são novos os ventos que sopram, e é necessário que os intelectuais e os artistas ocupem o espaço que lhes cabe na definição da política cultural e da sua execução. O que se espera, aconteça.

**Pedro Paulo Eleutério de Barros Lima**

## LUTA DE AFIRMAÇÃO

A UBE — União Brasileira dos Escritores de Rondônia vem, ao longo de 8 anos, propondo uma reflexão conjunta — Governo e todos os segmentos da sociedade — sobre os problemas que nos são comuns em termos de cultura, no sentido de avançar com aperfeiçoamento a execução de uma política cultural direcionada, exatamente, às peculiaridades da sociedade que se desenvolve em Rondônia. Este intento tem sido obstaculizado em função de posturas do próprio "sistema" que se vivia.

Ora, o Secretário de Cultura é o detentor, eventualmente, do aparelho dominante do sistema de execução da política cultural. Esta política no entanto deve ser definida a partir do debate público, a ser-as contenta com os postulados democráticos e com o próprio conceito de cultura. É o professor em uma postura consciente do seu papel que transcende ao mero ensino de "técnicas" e a passagem de informações; é o estudante reivindicando as condições que lhe parecem adequadas; são os dirigentes atentos aos reclamos do povo, criando e fortalecendo os seus canais de manifestações e assumindo, sem repressão, suas responsabilidades. O poeta, o escritor, o historiador, o artista, todos participantes da mesma jornada. Avaliando concreta e objetivamente a viabilidade de implantar; e implantar o que, de que modo, com que apoio.

Vivemos um período de transição histórica, estão aí as greves, as desinformações, a falta de hábito mesmo com a democracia, o desapreço com a condição jurídica-formal do Estado que é a essência mesmo do Estado de Direito, do Estado Democrático. Esta transição exige uma participação ativa do intelectual em Rondônia, do produtor da manifestação cultural, é o objeto de nossa luta.

A nossa luta é pacífica, uma luta de afirmação de consciência política: de busca e afirmação de nossa identidade e de nossas entidades. Uma luta de retomada, pelo povo, de sua condição de agente protagonista da histórica como foi proclamado pelo Presidente Tancredo Neves em uma manifestação clara e inequívoca de direito. Democracia é o exercício do direito com responsabilidade.

Assusta-nos, nesta transição, os rumos das imposições que chegam ao Palácio Presidente Vargas e circulam pelas Secretarias, que podem tornar inviável um trabalho, fundamentalmente importante para os novos rumos que se propõe a filosofia da Nova República: Todo o Brasil em um grande desafio preservando ao máximo sua identidade cultural.

Se cultura é poder, se cultura é política, o que será da cultura em Rondônia? Um sistema de poder acorrentado aos acordos de corredores palacianos? Se assim for marcha-se para a alienação total. Estes acordos não colocam como pressuposto básico o compromisso democrático da ação?

Somos, os artistas e intelectuais o povo, os únicos que em um processo essencialmente democrático que nas praças públicas sustentou a candidatura de Tancredo Neves, que ao longo dos anos denuncia o abuso do autoritarismo, os únicos que não temos direito a manifestação. Esperamos que não, por força de nossa própria sobrevivência enquanto criadores, refletores e críticos da estrutura social. Acreditamos que não, por força dos compromissos democráticos / do Dr. Tancredo, humanista por Excelência.

Convocamos o Secretário de Cultura à realização de um Seminário aberto, democrático, participativo, que envolva de forma ampla todos os segmentos sociais interessados na arte e na cultura, para a definição da Política Cultural da Nova República em Rondônia. Convocamos porque acreditamos que neste momento somos porta voz dos amordaçados pelos anos de autoritarismo e arbítrio, porque como intelectuais e artistas estamos desempenhando nossa função social precípua, super ego e id da sociedade. **Convocamos porque não nos cabe convidar, não temos os meios, senão os da inteligência, para a realização deste Seminário que deverá ser o início da redenção cultural em nosso Estado.**

Acreditamos que nosso apelo deverá ter eco e resposta, afinal, a Nova República não é propriedade de ninguém, essencialmente é democracia. E democracia é ação co-responsável, decisão comum.

**Kléon Maryan**
**Presidente da União Brasileira dos Escritores de Rondônia**

## MOSÁICOS

* **"A DANÇA DOS POLEGARES", de Eno Teodoro Wanke, contendo cem clecs inéditos. Um verdadeiro bailado dentro de uma coreografia de conceitos filosóficos dos fatos cotidianos, onde reside muita criatividade e bom humor.**

* Regina Reis, jovem poeta mineira, é quem nos escreve amavelmente, solicita permuta de correspondência com poetas de Rondônia, os interessados devem procurar a prof. Nice, na sede da UBE, Edifício Rio Madeira 5º andar, das 14:00 às 19:00 horas dos dias úteis.

* **A UNIÃO BRASILEIRA DOS ESCRITORES DE RONDÔNIA está permutando livros de autores rondonienses (romance, poesia, história, geografia, ciências, artes, dicionários, revistas e outros) com entidades congêneres, no sentido de enriquecer nossa biblioteca e, principalmente, de divulgar a produção dos intelectuais que contribuem com uma parcela para a formação cultural do Estado.**

**Os interessados em participar dessa barganha de livros poderão encaminhar à Secretaria da UBE, Edifício Rio Madeira 5º andar.**

* "A nossa esperança é que você entre, para que possamos dar um nó na boca do saco". Essa é a apresentação da coletânea de poesias "SACO DE POESIAS" do Grupo Poesial, promotor do concurso nacional de poesias. Os interessados podem enviar seu trabalho datilografado, em duas vias, espaço dois, em papel tamanho ofício, com nome e endereço completos para Rua Marechal Rondon, 365/Assis — São Paulo (CEP: 19.800), até 31 de julho de 1985.

* **"MARIMBONDOS DE FOGO", do poeta José Sarney, Presidente da República Federativa do Brasil, está efetivamente esgotado e não tem perspectiva sobre nova edição informa a SULINA editora. Todavia, "Norte das Águas" e "Parlamento Necessário", ambos, também, de Sarney estão disponíveis aos interessados. O primeiro conseguiu elogios de escritores expressivos, como Jorge Amado e José Cândido de Carvalho.**

* João Baptista dos Santos, José Valdir Fereira, Kléon Maryan e Antônio Cândido da Silva, todos da UBE, serão os escritores que nos meses de junho e julho estarão brilhando em noites de autógrafos. Aguardemos.

**No primeiro sábado de junho estaremos inaugurando um cantinho na UBE especial para o bate-papo dos nossos confrades e seus amigos, onde poderá saborear um suco de fruta natural e do alto do Edifício Rio Madeira apreciar a vista panorâmica da cidade e do Rio Madeira. Uma beleza! Nós contamos com você.**

* OFICINA DE ARTE MARYAN, em fase final de implantação, sob a direção do pintor Carlos Eduardo Ruiz. Artes plásticas, desenho, talha, serigrafia etc. tudo ao alcance daqueles que se integram ao culto do Belo.

## CANTINHO DO POETA

Eu nunca vi
um rouxinol.

Mas uma vez eu ouvi
um cantar no meio
de uma porção de gente
na Cinelândia ...
Quis ir ver, porque diziam
que era um rouxinol ...
Minha mãe não deixou
e eu fiquei triste,
triste,
triste.

Como o Cristo na parede.
Eu já ouvi um rouxinol,
mas não o vi,

ouviu ?

(Sérgio Gonçalves — 1959)

## INDICADOR PROFISSIONAL

### ADVOGADOS

**SWAMI OTTO BARBOSA**
**TÂNIA OTTO OLIVEIRA**

Causas Civeis, Comerciais, Trabalhistas, Assistência Contábil e Jurídica a Empresas, Contratos, Distratos, modificações de firmas.
Av. Kennedy, 1.732
Tel.: 221-2582, 1944/0283, 0241.

### MÉDICOS

**Dr. AMARO GUSMAO GUEDES**

Endocrinologista

Membro da Sociedade Brasileira de Endocrinologia de Metabologia. dietas para emagrecimento, diabetes, doenças da tiroide, distúrbios do crescimento, excesso de pelos, magrêza.

**DRA. RAIMUNDA RIBEIRO**
Clínica Geral
Endereço: Av. Carlos Gomes, 1581 fone 221-9985.

## PONTUAL
CORRETORA DE IMÓVEIS S/C LTDA

Compra — Venda — Administração de Imóveis

**VENDE — CASAS — PREDIOS**

R-01 — Principal avenida da capital, 7 de Setembro, ótima localização, área medindo 1.300 m2, próprio para bancos, empresas de grande porte.

x x x

R-02 — Localizado na Avenida 7 de Setembro, entre Teatro Aranha e Campos Sales, área total medindo 300 m2, ótima localização, preço de ocasião.

x x x

R-03 — Não perca: área total 12.000 m2, construção em alvenaria, sendo assim a distribuição: 2 aptos-suítes, área de serviço, 9 amplas salas para escritório, copa-cozinha, 4 banheiros-sociais, garagem, recepção, portaria, documentação: Carta de Aforamento e escritura pública, localizada na avenida Pinheiro Machado, Centro.

x x x

R-04 — Uma casa em alvenaria, sendo: 3 quartos, sala de estar, sala de jantar, copa-cozinha, dep. de empregada, garagem, tendo uma área total de 1.200 m2, localizada na avenida Carlos Gomes, centro.

x x x

Ref-05 — Um terreno, medindo 500 m2, localizado na Rua Paulo Leal, próximo à antiga Rodoviária. Preço: de ocasião.

## INFORME JC

**TURISMO**

A Vasp & Embratur — Empresa Brasileira de Turismo, Secretaria Integrada de Turismo do Centro-Oeste e a Superintendência de Desenvolvimento da Região Centro-Oeste, assinaram um protocolo de intenções de cooperação conjunta para ampliar o fluxo de turistas nacionais para o Centro-Oeste brasileiro e, sumariamente, conhecer, as potencialidades da região para um rápido desenvolvimento nos campos econômico e social. Em apoio, nossa vista na história do Centro-Oeste, mais uma vez não esquecendo Rondônia, graças à colaboração de sua Secretaria de Cultura, Esportes e Turismo. O projeto consiste da produção e distribuição de cerca de um milhão de peças promocionais, entre folhetos gerais, posters e adesivos com lançamento está previsto para o final do próximo mês; a segunda parte, consistirá na elaboração de campanha promocional de mídia com a produção, entre outras peças, de filmes de abertura segundos para a televisão. Segundo o presidente da Vasp, Antonio Angarita, a "empresa recebeu e apoiou com muito entusiasmo o projeto, pois além da larga tradição da empresa nos vôos com destino ao Centro-Oeste, onde a VASP detém cerca de 52 por cento do mercado, ela acredita que o turismo integrado é um passo decisivo para consolidar a região como um novo pólo de desenvolvimento nacional".

**BORDO**

Atlantis, a revista de bordo da TAP Air Portugal, já circulando neste trimestre com uma tiragem de 120 mil exemplares.

**HOTEL**

Tudo o que acontece na cidade de Salvador está por perto do Hotel da Bahia, uma empresa do Grupo VARIG. Localizado na praça 2 de Julho, próximo aos monumentos históricos, às igrejas, pontos turísticos e centro comercial. E o Hotel da Bahia tem reservado à sua disposição transporte próprio para você ir às melhores praias. Consulte WALQUIR Fagundes e SILAS Rocha, Gerentes locais da Varig/CRUZEIRO.

**GENTE**

Eduardo TAPAJÓS, Diretor do Hotel GLORIA Rio, foi agraciado pelo Governo Federal com a Ordem do Rio Branco, no grau de oficial, recebendo a insígnia e diploma no Palácio Itamaraty, em Brasília.

**REUNIÃO**

Reunindo mais de 200 pessoas, entre diretores, representantes e gerentes do Brasil e de mais de 55 países em cinco continentes, além de superintendentes e chefes de departamentos, a Varig realizou, no Hotel da BAHIA, com as presenças do Walquir Fagundes e Silas Rocha, a sua "Conferência Anual de Tráfego e Vendas". O meeting teve a participação de Hélio SMIDT, presidente da empresa e RUBEL Thomas, vice-presidente e diretor comercial. Na encontro foram debatidos temas ligados à política de vendas, tarifas, acordos internacionais, serviço de bordo, carga, serviços domésticos e, também, a Rede TROPICAL de Hotéis, Expresso Brasileiro de Propaganda e Interlocadora, empresas do Grupo Varig.

Tapajós recebe Ordem

**TERRA**

Economista HAMILTON Silva e administrador de empresas Luiz Guilherme KIRSE, são os mais novos integrantes do "staff" do Governador Angelo Angelin. Os decretos de suas nomeações já foram publicados no Diário Oficial. Dois nomes de peso em Rondônia, por graças à inteligência, conhecimento e "know how" que têm emprestado ao Serviço Público.

**COOPER**

Vereador José Alvaro COSTA, secretário Municipal de Educação e Cultura, curta o seu "cooper", ontem, no parque circuito, local que ele "remoçou" das cinzas.

**CICLO**

Reitor Euro TOURINHO Filho, da Universidade de Rondônia, está em foz conferencias do II Ciclo de Estudos Sobre Segurança e Desenvolvimento da ADESG, Isso continuará.

**ECONOMIA**

Secretário de Planejamento e Coordenação Geral, economista Hamilton Silva, declarou que o Governador Angelo Angelin quer "maior autonomia financeira para os Municípios, descentralização tributária, mais amplo suporte técnico para os Prefeitos e sistema das transferências federais e estaduais, a par de uma Coordenadoria de Assistência aos Municípios, ágil e dinâmica".

Angarita incentiva turismo

## Comercial de Veiculos Ltda. (COVEL)

TABELA DE PREÇO DE CARROS USADOS

TIPO DE VEÍCULO: 147-PICK-UP
MARCA: FIAT
ANO DE FABRICAÇÃO: 1.985
COR: BRANCO
VALOR: 9.000.000,

TIPO DE VEÍCULO: 147-CGEL-CS
MARCA: FIAT
ANO DE FABRICAÇÃO: 1.984
COR: VERDE ESCURO
VALOR: 16.000.000,

TIPO DE VEÍCULO: 147-C
MARCA: FIAT
ANO DE FABRICAÇÃO: 1.983
COR: BRCM
VALOR: 14.000.000,

TIPO DE VEÍCULO: 147-C
MARCA: FIAT
ANO DE FABRICAÇÃO: 1.982
COR: BRANCO ALFI
VALOR: 9.000.000,

TIPO DE VEÍCULO: UNO-S
MARCA: FIAT
ANO DE FABRICAÇÃO: 1.985
COR: BRANCO
VALOR: 23.000.000,

TIPO DE VEÍCULO: GOLF GOMODORO
MARCA: GM
ANO DE FABRICAÇÃO: 1.983/1.984
COR: VERDE
VALOR: 22.000.000,

TIPO DE VEÍCULO: PASSAT
MARCA: VOLKSWAGEN
ANO DE FABRICAÇÃO: 1.980
COR: CINZA GRAFITE
VALOR: 9.000.000,

TIPO DE VEÍCULO: BORBI
MARCA: VOLKSWAGEN
ANO DE FABRICAÇÃO: 1.982
COR: BRANCO
VALOR: 13.000.000,

COVEL

## ALUGAMOS PONTOS

Temos 8 pontos para alugar para comercialização de ouro (compra e venda) à rua Floriano Peixoto, bem no centro comercial da cidade.

Tratar com Euro Tourinho, no Alta Modelo, rua Barão do Rio Branco, 99 — Fone: (069) 221-4087 ou com o sra. Adelice, pelos fones: (069) 221-3161 ou (069) 221-6483, diariamente no horário comercial.

Construção nova em alvenaria de tijolo. Ótima localização.

## ORTODONTIA

Aparelhos corretivos para os dentes
Dr. FRANCISCO ANDREOLI
End: Av. 7 de Setembro, 583
Tel. 221-3939

Rua Rogério Weber, 2645
Fones 221-7804 221-9742

## MOMENTO ESPÍRITA

**ENQUANTO PODES.**

"Tu, porém, por que julgas teu irmão? e tu, porque desprezas o teu? pois todos compareceremos perante o tribunal de Cristo" — Paulo (Romanos, 14:10)

Constangido a examinar a conduta do companheiro nesta ou naquela circunstância difícil, não lhes condenes os amarguras morais.

Lembra-te dos dias de cinzas e pranto em que o senhor te suavea a queda a poucos milímetros da derrota.

Não te acredites à cavalaria dos novos problemas que surgirão no caminho...

Toda serviço incompleto, que deixaste na retaguarda, buscar-te-á de longe, o convívio para que lhe ofereces atabalhoado. E o remate legal de todas as dívidas talvez pede o facho do amor puro como a de Paz Divina.

As pedras que arremessaste, ao trilhado alvoroçado com o tempo sobre o teto em que te estiras, e o estilhaço que desfizeste sobre a esperança dos outros tornarão, no revolto da vida, ao clima de tua própria esperança, tentando-te a resistência.

Aprende, pois desde hoje, a exercer tolerância e entendimento, para que o remedio por ti mesmo encomendado às mãos do "agora" não te amargue a existência, destruindo-lhe o coração.

Toda semente produz no solo do tempo e as ervas imaculadas não movem ainda a terra.

Distribui, portanto a paciência e a bondade com todos aqueles que se enganaram sob a geleira do erro, para que lhe não faltem a paciência e a bondade do irmão e que te arrimaes no dia em que a sombra te ameaça o campo das horas.

Auxilia, enquanto podes.
Ampara, enquanto podes.
Socorre, quanto possível.
Alivia, quanto puderes.

Procura o bem, seja onde for.
Se ofendido, desculpa sempre, porque ninguem foge à esse julgamento na eterna lei.

Mensagem recebida pelo médium Francisco Cândido Xavier, pelo espírito Emmanuel do livro: PALAVRAS DE VIDA ETERNA.

**FEDERAÇÃO ESPIRITA DE RONDONIA — DEPARTAMENTO DE DIVULGAÇÃO**


# LEIA E VENHA COMPRAR

## Preço de custo sem despesas

## Relação de veículos usados em 02 - 06 - 1.985

| | ANO | PLACA | VALOR |
|---|---|---|---|
| Caravan Comodoro | 1982 | AB 4568 | 20.500.000 |
| Caravan Comodoro c/Ar. Cond. | 1980 | AB 5856 | 13.500.000 |
| Brasília L | 1974 | AB 9940 | 6.000.000 |
| Passat LS | 1982 | AB 9002 | 19.700.000 |
| Corcel II L | 1982 | AB 1512 | 12.200.000 |
| Santana GL | 1985 | AB 8881 | 34.000.000 |
| Opala Comodoro c/Ar. Cond. | 1984 | BA 8838 | 28.000.000 |
| Gol SL | 1982 | AB 2842 | 15.000.000 |
| A10 Luxo | 1983 | AB 2057 | 16.500.000 |
| Caravan Comodoro c/Direção Hidráulica | 1984 | AB 4494 | 30.000.000 |
| A-10 Cabine Dupla c/Direção Hidráulica | 1984 | JP 7224 | 30.000.000 |
| Voyage LS | 1982 | AB 3872 | 15.700.000 |

Sabenauto
comercio de veiculos limitada

CHEVROLET

Chevrolet Marca de valor VENDA DO CARRO USADO

GRUPO BENNESBY

Sabenauto
RUA Pº ANGELO CERRY
FONES: 221-9641 E 221-9043
PORTO VELHO - RONDÔNIA
SEU CONCESSIONÁRIO Chevrolet



# VOCÊ LÊ A CONTA DE LUZ?

QUER LEIA OU NÃO É IMPORTANTE SABER

A conta de luz reflete o comportamento de uma família com relação ao consumo do mês anterior. A conta é a peça que acusa os abusos, excessos, esbanjamentos ou economia na utilização na energia elétrica. É bom estar atento. Observe!

Não é o valor a pagar, mas o consumo do mês que deve ser analisado. É só sabendo quantos quilowatts-hora sua residência consome em média que você poderá avaliar se vem gastando cada vez mais ou economizando energia. Mais importante ainda que verificar o consumo é observar luzes acesas em ambientes desocupados, bem como os excessos na utilização de eletrodomésticos. E tomar uma atitude!

É importante que a conta de luz esteja sempre no nome do proprietário da residência e, no caso de imóvel alugado, sempre no nome do atual inquilino. Em caso de correção de nome na conta use o telefone: chame a CERON.

É aconselhável que o consumidor leia o relógio na mesma data que o leituristas. O dia da próxima leitura é aproximadamente o mesmo indicado na última conta que você recebeu. Nesta data anote quantos metros o relógio.

O prazo máximo para o pagamento da conta em um banco é uma das primeiras coisas a ser observada. Pagar em dia é pagar sem multa.

As residências que têm cachorro solto ou o portão trancado não podem ter o relógio medido pelo leituristas. Neste caso a CERON lança na conta a média do consumo dos últimos seis meses.

ATENÇÃO! A presença do carimbo indica que a conta anterior ainda não foi paga, e que este consumidor deverá pagá-la rapidamente para não ter a sua energia cortada.

Autorizar o pagamento através da sua própria conta bancária é estar seguro de que não haverá corte de energia porque alguém esqueceu uma data de vencimento...

Em caso de perda da conta solicite uma segunda via à telefonista do "CERON às ordens". Basta telefonar para esclarecer qualquer dúvida sobre a conta.

CERON
CENTRAIS ELÉTRICAS DE RONDÔNIA

Ligue-se na Ceron ela está ligada em você.

GOVERNO DO ESTADO DE RONDÔNIA

NPP 221-7804



AUCATUR - PASSAGENS AÉREAS - 221-2327

EUCATUR TRANSPORTADORA

ENTREGA RAPIDA
CONECÇAO INTEGRADA
SEM COMPLEMENTAÇÃO
CARGAS PARA TODO O BRASIL 221-6725
TARIFAS BAIXAS
REDESPACHO

P/Cuiabá
09:00 13:00
18:00 18:05
12 horas — Leito

P/Cascavel
08:00 21:00

P/Manaus
10:00 17:00
18:00 19:30

P/Humaitá
07:00 09:00
14:00 16:00

BR-364 DE P. VELHO ATÉ VILHENA
11:30 14:00 17:00 PIMENTA BUENO : 22:00 LEITO
VILHENA : 14:00 22:30
COLORADO : 14:00

JI-PARANÁ — 04:30 06:00 08:00 / 09:00 10:00 11:00 / 12:00 15:30 18:00 / 19:30 20:30 24:00 — JARU — OURO PRETO — PRES. MEDICI — CACOAL

EUCATUR
Transporte feito com carinho
-221-2233 e 221-2138



# PROCURA-SE

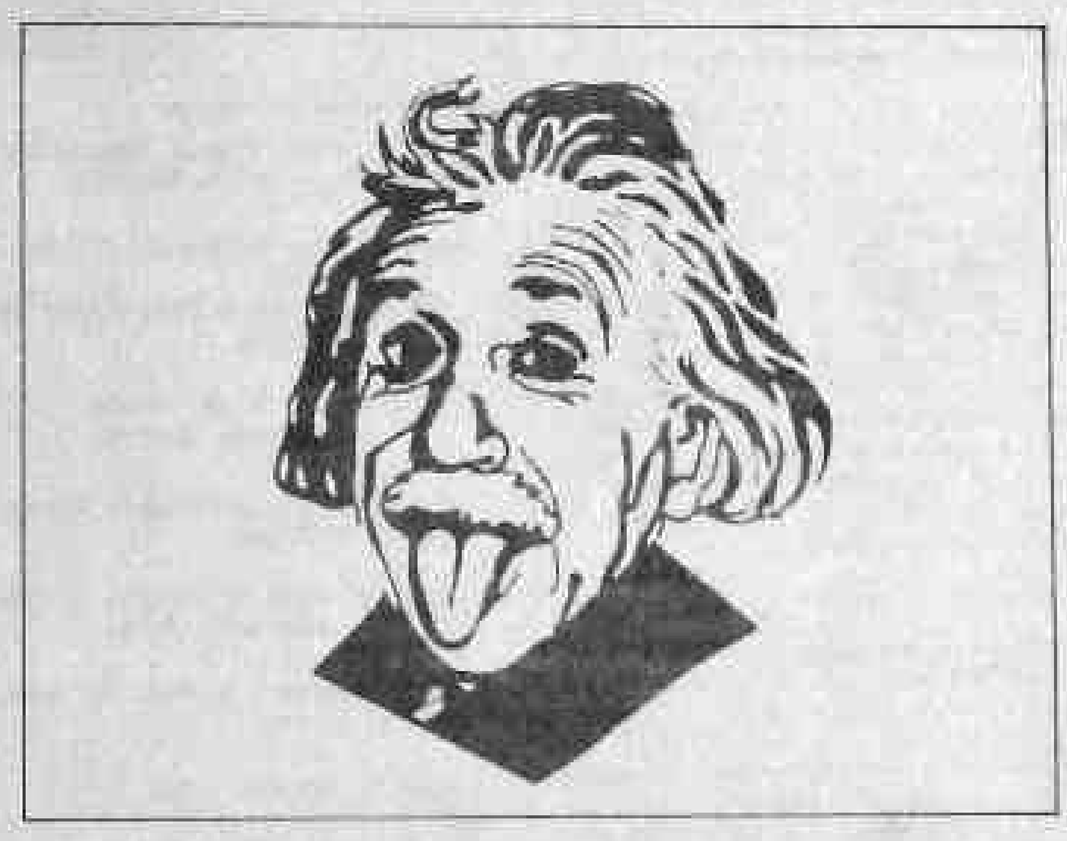

O Colégio Einstein vai revelar os novos talentos da cidade.
No dia 2 de junho você será convidado
a participar do 1º Simulado de Vestibular em Porto Velho.
Se você vai pensar vestibular no meio do ano,
esta é uma excelente oportunidade para testar seus conhecimentos e avaliar suas possibilidades.
As inscrições podem ser feitas no Colégio Einstein, no Jornal Alto Madeira
ou na Agência de publicidade NPP.
Todas as provas terão por base o padrão curricular de vestibulares anteriores.
Mesmo que você não esteja cursando o terceiro ano do Segundo Grau, participe.
É sempre bom saber até onde você pode chegar.

APOIO:
RODÃO MOTOS
SÃO PAULO ACESSORIOS
SONORA
RONDANA
GUAPORETUR
DROGAS MIDA
IRMÃOS TAKEDA
PORTOMAQ

Brahma — Iate Clube de Rondônia — GRUPO TOURINHO

NPP-221-7804

# TURISMO

Com a transferência do Departamento de Turismo da SECET para a Secretaria de Indústria, Comércio, Ciência e Tecnologia, conforme anunciou o governador Angelo Angelin, na sua primeira entrevista coletiva à imprensa, torna-se necessário redimensionar os estudos e/ou projetos e programas elaborados para a área até o momento.

Talvez seja necessário uma reavaliação das prioridades dando-se maior ênfase na implantação de estruturas mínimas, simples e sem grandes investimentos, no interior do Estado, levando-se em consideração que o maior contigente populacional de Rondônia encontra-se no eixo da BR-364, portanto área para onde afluem milhares de pessoas, oriundas de todo o País, uns para visitar parentes e amigos, outros simples viajantes curiosos das nossas atrações representadas pelas plantações de cacau e café. Porquê não aproveitá-las como pomo de atração para se implementar um fluxo turístico permanente?

O turismo é sem dúvida um fator possante de transformação do meio rural e, o uso do espaço rural para atividades turísticas pode ser feito nas seguintes formas:

a) aproveitamento parcial das fazendas existentes, melhoradas ou complementadas para o atendimento mais adequado aos turistas que, por sua vez, participam do cotidiano da vida na fazenda.

b) transformação de fazendas em hotel, ou então construção de complexos turísticos em área rural, oferecendo-se ao turista tão somente o ambiente do campo.

A primeira forma é considerada a mais importante pelas seguintes razões: exige menores investimentos; atende melhor ao desejo das massas turísticas e propicia maiores vantagens ao agricultor.

O cenário rural representa uma grande alternativa motivacional que permite o aproveitamento para o turismo de certas áreas não contempladas com recursos naturais tradicionalmente considerados, tais como praias, rios e cachoeiras. E, o mais importante, enquadra-se perfeitamente nas novas tendências da mobilidade turística que, nestes últimos anos, assinalaram um crescimento invulgar rumo ao espaço verde, ou seja, estações climáticas, atrações naturais e o campo.

O turismo rural é, também, uma forma de veraneio mais barata do que a hotelaria sofisticada, permitindo que uma parcela maior da população possa usufruí-la.

Para o homem do campo as vantagens são consideráveis sob o aspecto econômico. Em Simpósio Internacional sobre Organização do Espaço Rural" realizado na França concluiu-se que "a receita líquida de um leito em fazenda, ocupado por turistas, equivale a um hectare de terra trabalhado".

A atividade turística rural propicia, igualmente, uma melhoria das condições sanitárias e de moradia — portanto de saúde —, através de novas benfeitorias que, uma vez saldados os débitos do financiamento, passam a integrar o capital da fazenda.

Quanto a sua estruturação o turismo rural não obedece a um padrão fixo visto que são variáveis as condições básicas, tanto pelas formas e atividades das fazendas (agrárias, pecuárias, canavieiras, cafeeiras, etc.), como pelas características regionais no que diz respeito as atividades de lazer, em função dos costumes e tradições da população que as habitam.

Na próxima terça-feira: Turismo como fator do desenvolvimento.

## APRESENTAÇÃO

Aos nossos leitores "habituées" [illegible] fazemos uma reapresentação deste trabalho interrompido à [illegible] de [illegible] meses realizado por diversos outros, não conciliáveis na distribuição do tempo e, aos que não nos conhecem, pelo menos nessa diversificação de trabalho, uma apresentação dentro da figurino. Pois vamos a ela.

...O jornal Alto Madeira, órgão [illegible] engajado na vida ativa da cidade e do Estado e, atento a participar, ativamente, no processo de desenvolvimento turístico e cultural de Rondônia, estará editando, a partir de hoje, excepcionalmente neste domingo e depois aos sábados, uma página específica sobre turismo.

As matérias tratadas aqui enfocarão assuntos relacionados com o turismo regional (principalmente), nacional e internacional, e, bem assim, aspectos da chamada "Indústria Turística", tentando conscientizar o empresariado e o público, em geral, do Estado de Rondônia, sobre esse potencial econômico, inexplorado, aqui na terrinha, chamada "Turismo".

EDITORIAL — O turismo como fato [illegible]; onde se procurará colocar para os leitores as vantagens econômicas e os retornos sociais que podem advir com o turismo, devidamente organizado e direcionado no sentido correto;

REPORTUOR — Reportagens sobre turismo em geral;

SOCIALTOUR — A sociedade em turismo;

CITYTOUR — O movimento cultural e outros aspectos da cidade;

MODATOUR — A moda nos grandes centros turísticos;

INFORMATOUR — Informações relacionadas com o turismo;

SERVICE-TOUR — Espaço reservado a notas e notícias de interesse das instituições e do empresariado, em geral.

NA PLATAFORMA E NO AR — O movimento aeroportuário do Estado de Rondônia.

Como a página será determinada especificamente ao turismo, reservamos espaços comerciais para os empresários da chamada " Indústria Turística", que já se acham à disposição dos interessados.

— FLAGRANTE diplomático: Governador Angelo Angelin, a Primeira Dama do Estado com o casal Embaixador da Grã-Bretanha no Brasil, John e Caroline Ure, em conversa informal quando de sua visita oficial a Rondônia.

## CIDA

## SOCIALTOUR

ooo ANIVERSARIOU, ontem, o ex-governador Jorge Teixeira de Oliveira. A comemoração aconteceu em Macaé, onde o casal se encontra veraneando.

ooo NA ÚLTIMA sexta-feira aniversariou Dona Neuza Carneiro, ex-Representante do Governo de Rondônia, em Brasília.

ooo TAMBÉM na sexta quem esteve de niver foi o jornalista Walmir Miranda, Assessor de Imprensa da Polícia Militar.

ooo OUTRA aniversariante de sexta, 31, foi Sônia Maria de Souza, senhora Lourival Mendes de Souza, Juiz de Direito da Vara de família de Porto Velho.

— UM FLASH especial para citytour da senhora Embaixador da Suécia, Anne Lennart.

Se você está de passagem por Porto Velho, ou mesmo de férias, pode aproveitar para dá um lindo passeio e ao mesmo tempo conhecer os pontos turísticos mais importantes do Estado, pois são partes integrantes de sua história: o roteiro da Estrada de Ferro Madeira-Mamoré que inicia-se pelo marco O da lendária ferrovia indo até o quilômetro 25, já totalmente reativado.

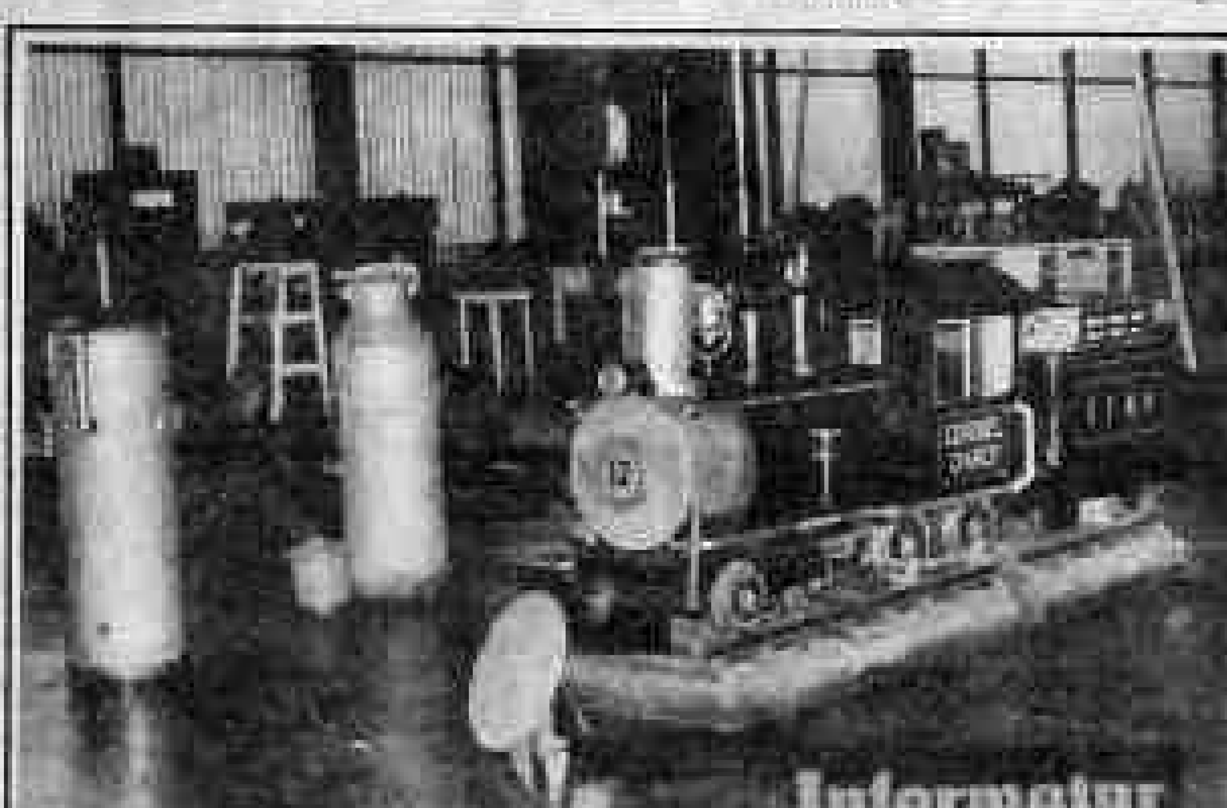


**ESTRADA DE FERRO MADEIRA/ MAMORÉ — 25 Km Reativados**

Km 0 — Pátio Ferroviário de Porto Velho
Museu da Ferrovia/Casa do Artesão

500m — Feira do Cai N'Água
Terminal Pesqueiro

700m — Bairro do Triângulo (Antigo Triângulo)

Km 2 — Ruínas do Cemitério do Hospital da Candelária

Km 3 — Entrada do Pátio de Porto Velho

Vila Ferroviária

Km 4 — Estação de Tratamento de Água da Caerd (Igarapé Bate-Estaca)
Ruínas Ferroviárias

Km 5 — Marco Divisório Amazonas/ Mato Grosso
Km 7 — Antiga Vila do Santo Antônio (Ruínas)
Capela de Santo Antônio (1913)
Marco do Centenário de Independência
Passagem Suspensa

Km 8 — Penetração na Selva
Km 13 — Zingamoche (Antigo Acampamento)
Km 14,5 — Rema — Pedreira explorada pelo 5º BEC
Km 15 — Curva do Km 15
Campos Agropecuários
Km 17/19 — Antigo Habitat Indígena
Km 25 — Vila do Teotônio
Colônia de Férias
xxxxx

## CITYTOUR

### FESTAS JUNINAS

Onteontem terminou o mês de maio e estamos entrando no período do ano dedicado praticamente aos festejos em homenagem aos três santos da Igreja Católica mais populares entre o povo: Antônio, João e Pedro. Essas festividades são realizadas em todo o País, principalmente nas regiões Norte e Nordeste, com a realização de novenas, advinhações, fogueiras, fogos de artifícios, casamentos caboclos, quadrilhas, bois-bumbás e arraiais, onde são reunidos pratos e bebidas típicas da região.

Ainda em junho vamos encontrar outras datas, igualmente importantes dentro do contexto nacional e local.

### DATAS SIGNIFICATIVAS

2 a 8 Semana Nacional do Meio Ambiente.

9 Dia Nacional de Anchieta: é a homenagem que se presta a um notável membro da Companhia de Jesus.

10 Dia da Raça.

11 Batalha Naval do Riachuelo (1865).

12 Dia dos Namorados — véspera da festa de Santo Antônio, que o folclore registra como Santo Casamenteiro.

13 Dia de Santo Antônio, festa de caráter religioso-popular, nos Municípios Rondonienses, destacando-se os festejos na Capela de Santo Antônio (km 7 da lendária EFMM).

20 Fundação do Forte Príncipe da Beira (1776) — marco Histórico de Rondônia.

24 — Dia de São João.

25 Dia do Imigrante.

29 Festa de São Pedro, integrante do ciclo junino. Em Porto Velho, pescadores em procissão fluvial percorrem o Rio Madeira, homenageando seu padroeiro.

Dia da Telefonista.

Também nesta data D. Pedro II inaugura o cabo submarino ligando o Brasil à Europa (1874).

Foi, ainda, em junho que o Brasil conquistou no México o Tri-Campeonato Mundial de Futebol, com a posse definitiva da Taça Jules Rimet (1970).

A época é linda, e os 30 dias de junho estão aí para que se viva e deixe viver. Portanto faça figa e mergulhe de cabeça na busca de seus objetivos porquê, as perspectivas são imponderáveis desde que você esteja preparado (a) para conquistá-las.

Um abraço, uma flor e um sorriso. Até o próximo sábado.

## SERVICE - TOUR

Uma nota publicada na 5ª feira no jornal A Tribuna, convocando os moradores das quadras 3 e 4 para decidirem sobre os festejos juninos, provocou uma grande procura do restante dos moradores do conjunto desejosos de participarem do evento.

Acontece que, a convocação era tão somente para as quadras 3 e 4, pois a festa é restrita aos moradores que, anualmente se cotizam e dividem as tarefas na preparação das iguarias e infelizmente nessas condições não dá para congregar todo o conjunto, composto de um universo de 700 casas.

Aqui fica, pois, uma sugestão para a Associação dos Moradores do Conjunto Santo Antônio: porque não organizar uma baita festança, conclamando a participação de todos, quer financeiramente, quer na distribuição do trabalho?

Se isso não for possível resta, às quadras, se organizarem individualmente e promoverem as suas respectivas festas juninas.

o O o

Em tempo: A Associação dos moradores do Conjunto Santo Antônio está em ritmo de renovação de sua diretoria para a gestão de 83/86. Quem se habilitar terá que ter como plataforma acatar e incampar as reivindicações dos moradores que, há mais de três anos esperam por praças, supermercados, farmácias, creches, asfaltos nas ruas, placas indicativas de ruas, e outros equipamentos prometidos quando da construção do conjunto. Quem dá mais...

### NA PLATAFORMA E NO AR
### MOVIMENTO AEROPORTUARIO

Conforme o registro de controle da Empresa Brasileira de Infra-Estrutura Aeroportuária-INFRAERO, de janeiro a abril deste ano, 63 mil 750 passageiros embarcaram e desembarcaram no aeroporto Belmont, sendo que o total de desembarques, 32 mil 628 passageiros, supera o número de embarques que foi de 31 022, o que significa que 1.606 migrantes chegaram à Rondônia por via aérea nos quatro primeiros meses de 1985.

As empresas aéreas realizaram um total de 1.844 pousos e decolagens e, o movimento de cargas embarcadas e desembarcadas chegaram ao montante de 2.316.431 quilos de mercadorias, também no mesmo período de 4 meses.

Iate Clube de Rondônia

Iate Clube de Rondônia
EMBARQUE NESSE REQUINTE
Informações : 221-4789

# COLUNA FILATÉLICA

LEISE MARTINS

**ENCERRADA FASE REGIONAL DO CONCURSO EPISTOLAR INTERNACIONAL PARA JOVENS PROMOVIDO PELA UPU**

A jovem LUZIA MENDES, aluna da 6ª série da Escola Clodoaldo Nunes de Almeida (Cocoal/RO) foi a grande vencedora da fase regional do concurso Epistolar levado a efeito nos meses de março e abril nos estabelecimentos de ensino de Rondônia e Acre.

A Carta da Luzia Mendes representará a Diretoria Regional/Norcoste na fase nacional do Concurso a realizar-se ainda este Mês na Capital Federal onde concorrerá com os vencedores dos demais Estados do País.

O tema escolhido este ano pela União Postal Universal foi: "Carta a Uma Criança Deficiente"

Os prêmios a que Luzia fez jus: 01 classificador de selos de 1984 e Diploma, serão entregues na data a ser fixada pela Diretoria Regional da ECT.

Como incentivo à classe estudantil e em especial aos jovens que participaram do Concurso, a DR/Norcoste manteve também mais duas classificações: cujo 2º lugar coube ao trabalho apresentado pelo aluno Marcelo Freitas Feitosa — estudante da 6ª Série do Centro Educacional Dr. Grangeiro — Porto Velho/RO ficando a 3ª classificação à carta da jovem Andréia Kimie Higuchi — aluna da Escola Clodoaldo Nunes de Almeida (Cocoal/RO). Que receberão como prêmios, outros e envelopes filatélicos.

**COMISSÃO**

A Comissão julgadora que escolheu as melhores composições esteve composta pela Sra. Santa Maria Dorta de Moraes - Resp. pelo Setor de Letras Prog. Artes/SECET; Dr. Luiz Carlos Monteiro de Barros e Bras. Rita de Cássia Martins Ferreira e Leise Martins de Almeida — funcionários da Diretoria Regional da ECT.

**LANÇAMENTOS DE SELOS**

Em Comemoração ao Dia Mundial do Meio Ambiente a Empresa Brasileira de Correios e Telégrafos emitirá no próximo dia 05/06, uma Série de quatro selos, a ser lançada mundialmente em Salvador/BA.

O Parque Nacional Marinho dos Abrolhos, único no País, está situado na Costa do Estado da Bahia, a cerca de 80 quilômetros do litoral, e é constituído por duas áreas distintas, centralizadas respectivamente, no arquipélago dos Abrolhos e nos recifes das Tinhorões. Com uma área de 91.300 ha, aproximadamente. São algumas das aves que vivem nesse ambiente, que ilustrarão os selos da presente série.

**Descrição dos Selos**

Ao representar aves existentes na fauna do Arquipélago dos Abrolhos o artista procurou situá-las em seu habitat, com cenários da região, no selo em que aparece a Atobá, vê-se a Ilha Redonda, e no selo onde figura o Trinta-réis, vê-se a Ilha de Santa Bárbara, a Ilha do arquipélago habitada por uma guarnição da Marinha. A vegetação na tonalidade do céu e do mar dá a cada selo uma beleza própria em que animal e natureza formam um conjunto perfeito.

Detalhes Técnicos:

Os selos impressos em papel couché gomado no processo offset, terão uma tiragem de 2.100.000 exemplares com valores faciais de Cr$ 220 (2 selos) e 01 selo no valor de Cr$ 2.000.

A presente série poderá ser adquirida a partir da data de seu lançamento em todas as agências Filatélicas e Postais da ECT.


**RONDONIA REFRIGERANTES S/A.**
CGC. 04777678/0001-36
RECONVOCAÇÃO
RECONVOCAÇÃO DE ASSEMBLEIA GERAIS ORDINARIAS E EXTRAORDINARIAS

1 — Comunicamos que não houve presença de Acionistas para que se realizasse as Assembléias Gerais Ordinárias e Extraordinárias, convocadas para o dia 23/04/85, às 10:00 Horas.

2 — Reconvocamos os senhores Acionistas para se reunirem em Assembléia Gerais Ordinárias e Extraordinárias às 10:00 horas do dia 07/06/85, na séde social da empresa, para deliberarem sobre a seguinte Ordem do dia:

ASSEMBLÉIA GERAL ORDINARIA

a) Tomar as contas dos administradores, examinar, discutir e votar as demonstrações financeiras do ano de 1984.
b) Deliberar sobre a destinação do Lucro líquido do exercício e a distribuição de dividendos.
c) Aprovar a correção da expressão monetária do Capital Social; e
d) Outros assuntos de interesse social.

ASSEMBLÉIA GERAL EXTRAORDINARIA

a) Incorporação de Lucros e reservas ao Capital Social, com a consequente alteração dos Estatutos Sociais; e
b) O que ocorrer.

Porto Velho, 31 de maio de 1985
Antonio de Andrade Simões
Presidente do Conselho de Administração
(31, 1.ª, 2)



LOTEAMENTO
Tucuruí
UM LOTEAMENTO VOLTADO PARA O FUTURO.

Fique atento. Aproveite as boas chances de sua vida.
No Jardim Eldorado você vai encontrar um loteamento com ruas abertas, lotes demarcados, meio fio, galerias de águas pluviais e perfeito sistema de drenagem, tudo pronto!
Um loteamento voltado para o futuro: Tucuruí.
Mesmo que você não deseje morar lá hoje, um dia você irá para o loteamento Tucuruí.
Porque é para lá que está indo a cidade.
Investa no seu futuro e no bem estar de sua família.
Procure já a Construtora Jaú e tome maiores informações.
Você vai constatar que uma oportunidade como esta não aparece todo dia.

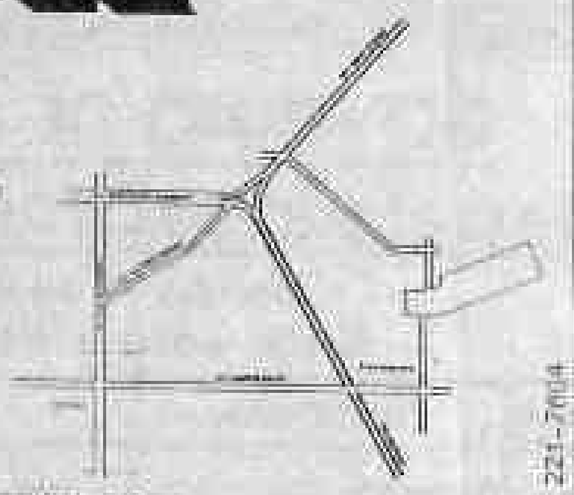

ALVARÁ DE LICENÇA Nº 3000/85 PROCESSO Nº 3000/85
DIRETORIA PÚBLICA - RT Nº 996 - LIVRO 06 FLS. 101
REGISTRO GERAL IMÓVEIS Nº 5.0818 LIVRO 2-B - FLS. 181

JB
CORRETORA
IMOBILIÁRIA
AV. 7 DE SETEMBRO, 174 - FONE: 221-6888
PORTO VELHO - RONDÔNIA

jaú
JAÚ - CONSTRUTORA E INCORPORADORA
RUA RUI BARBOSA, 565
FONE: 221-0888 - BAIRRO CAIARI
PORTO VELHO - RONDÔNIA

DPT 221-7004



GRANDE TERRENO À VENDA

Vendo ótima área na avenida Getúlio Vargas, em Rio Branco, Estado do Acre, excelente área e localização para construção de um supermercado ou armazém(s). Tratar diretamente com WÁLTER pelo fone: (068) 224-2442 ou pelo telex: (069) 2493.



COVEL GRUPO TAURINHO
Prêmio



*AVISO DE DOCUMENTOS PERDIDOS*

Avisamos que TARES DE SOUZA LIMA, perdeu todos os seus documentos: Carteira de Identidade, CPF, Carteira de Motorista, Carteira de Trabalho, etc. Solicitamos quem encontrar os mesmos entregar na Rádio Princesa ou telefonar para 221-2654.



**Vendedores/as**

Exige-se boa aparência e dinamismo, ganho acima de Cr$ 1.500.000, não é necessário experiência
Rua Rogério Weber, 1183



**"CORPORE"**

A opção para conservar a juventude e a beleza.
Ginástica-Dança
Sauna
Piscina
Beleza
Estética
A aula de natação — Início dia 1º/junho
Ginástica para gestante — Início 1º/Junho
Inscrições abertas
Rua Rogério Weber, 1183



**Pizzaria e Churrascaria Roda Viva**

PARA ALMOÇO:
Churrasco rodízio acompanhado de feijão tropeiro, pernil e costela de tambaqui, inclusive aos domingos.

À noite: 10 anos de tradição em pizzas.

Além do serviço de entregas a domicílio para churrasco e pizzas, recebemos TICKET—RESTAURANTE, CHEQUE CARDÁPIO E CARTÃO BRAZILIAN FOOD.

De 4a. a domingo, música ao vivo

PIZZARIA E CHURRASCARIA RODA VIVA

Rua Duque de Caxias, esquina de Gonçalves Dias. Fones: 221-6866 e 221-8348.

As mais belas de Rondônia também estiveram na Roda Viva, elogiando o ambiente que encontraram, além do excelente atendimento, as mais saborosas pizzas e churrasco da cidade. Faça como elas.



*ARQUELAU DE PAULA*

**ADVOGADO**

*CÍVEL - COMÉRCIO - AGRÁRIO*

EDIFICIO RIO MADEIRA, 2º ANDAR CONJ. 202/203
TEL.: 221-7037



*MÚSICA AMBIENTE*

Veiculo sistema de música ambiente, recomendado para hotéis, restaurantes, supermercados, lanchonetes, lojas, escritórios, escolas, clínicas, residências, etc.

4 (quatro) canais c/ músicas de alto padrão.

Breve — mais 1 (hum) canal com programação infantil, apropriado a escolas e creches.

Informações pelo fone 221- — 6033 — SOMTEL.

## CONINCOL

CONSTRUTORA E INSTALADORA CONSCIO LTDA

SANEAMENTO, HIDRO SANITÁRIO, ELÉTRICA E MANUTENÇÃO PREVENTIVA

19 anos ajudando o Brasil crescer

FONE: 221-9876 — 221-8387



## ADMITE

Sendra Porto Velho está admitindo:

— Vendedor Viajante
— Vendedor Interno
— Balconista
— Secretária

Tratar Av. Carlos Gomes, 1459 dia 3/6/85 a partir das 8:00, falar c/ Sr. Marco ou Pedro.

(1, 2, 4)


**ESTADO DE RONDONIA**
**PODER JUDICIARIO**
**COMARCA DE PORTO VELHO-RO**

## *EDITAL DE PRAÇA E INTIMAÇÃO*

O Dr. RENATO MARTINS MIMESSI, MM. Juiz de Direito da 3.ª Vara Cível de Porto Velho-RO, na forma da lei, etc...

FAZ SABER a todos quanto o presente virem ou dele conhecimento tiverem que no dia 06 de junho deste, às 10.00 horas no Edifício do Forum desta Capital, sito à Praça Marechal Rondon, o oficial de justiça que estiver servindo de porteiro dos auditórios levará a público, leilão de venda e arrematação a quem der o maior lance e oferecer acima da avaliação de Cr$ 30.000.000 (Trinta milhões de cruzeiros), o seguinte bem penhorado das Executadas JOSE ALMEIDA SOBRINHO e SANDRA REGINA DANIEL ALMEIDA, na Ação de Execução, feito n.º 1.297 que BANCO DA AMAZONIA S.A., ajuizou contra os Executados, ora em trâmite perante este Juízo e Cartório, a saber: Lote 55 da gleba Garças, adquirido junto ao INCRA, com 790 ha, neste município de Porto Velho, Km 55 da Rodovia Porto Velho-Rio Branco, inscrição 1/1510, Livro 2-A, desta Comarca. Estando o bem sob a guarda e responsabilidade do Sr. JOSE ALMEIDA SOBRINHO, na qualidade de depositário. Tudo conforme despacho de MM. Juiz de Direito DESPACHO: "... Acolho este pedido, tornando sem efeito o despacho de fls. 65. Recolha-se o mandado porventura expedido. Fixo os dias 05 de junho e 18 de junho deste, às 10:00 horas, para praça do imóvel penhorado, no Átrio do Edifício do Forum. Extraiam-se os editais afixando-os e entregando-os para publicação. Expeça-se o necessário para intimação pessoal do devedor. 1.PVH, 17/abr/85. (a) Renato Martins Mimessi, Juiz de Direito. Inexistindo lance superior à avaliação, procer-se-á o segundo leilão no dia 18 de junho deste, às 10:00 horas, ocasião em que os bem penhorado será vendido a quem der mais. Não sendo a Executada encontrada pessoalmente, considerar-se-á como se intimada fosse pelo presente edital. Dos autos nada consta recurso pendente sobre os bem penhorado, estando livre de ônus. E, para que chegue ao conhecimento de todos e ninguem possa alegar ignorância, mandei expedir o presente edital que será afixado e publicado na forma da lei. Dado e Passado nesta cidade de Porto Velho-RO, aos 09 de maio de 1.985. Eu, Júlia N. S. Albuquerque, escrivã, o subscrevo.

**RENATO MARTINS MIMESSI**
**JUIZ DE DIREITO**

# *CARTA ABERTA AOS MÉDICOS DO ESTADO DE RONDÔNIA*

Somos um grupo. Somos uma classe. Reivindicações justas, luta necessária pelos nossos direitos de sacidar sobrevivência neste mundo...

Assim é que foi dado início à mais um movimento grevista no país denominado Brasil, neste longínquo Estado de Rondônia...

Nesta carta que expresso, a grande maioria possa ler, venho com humildade falar a todos pelo voz do sofrimento do povo daqui!...

Usuários de saúde, optaram pela vinda e morada neste Estado após terem em outros locais sofrido os revezes da vida?

Rondônia os acolheu de braços abertos, dando-lhes oportunidade de trabalhar e de servir a este mesmo povo que hoje chora...

O povo é solidário com a causa justa do saúde, mas não compreende o porque de estarem todos, ou a grande maioria neste momento de extrema miséria para os que não tem aquele papel moeda, nem para trocar por um pouco de alimento, hora em que a doença mata o organismo humano, repito não entende porque não compreendem ou não querem que também seja o povo, estamos em miseria muito maior do que os mais e que, pela fome e longo prazo, chegarão de uma simples gripe a uma pneumonia violenta, que se torna mais grave ainda quando não podemos receber, ainda que seja de maneira, aquelas palavras de esclarecimento sobre saúde e aquelas medicações que para nós muito significam, pois a maioria chegou a salvar do que não ser humano mais revolta e morre...

Nós, o povo, o seio não é negativo, somos ignorantes, e não sabemos nem as condições básicas de higiene que nos poderia evitar muitas moléstias contagiosas, mas vocês não, estudaram sete ou oito anos, no até mais o que chamamos de ciência e sabem o que é mais sério...

Então, neste momento que Deus me deu, de ser portadora de um pouco de palavra escrita, peço a vocês, esperando sinceramente ser ouvida:

Olhem para o lado.

Vejam o sofrimento de seres mais humildes do que vocês.

Vejam o desalento das mães que pariram seus filhos.

O que neste momento não ser se por ignorância delas, ou ser, por sua própria,

pelo não atendimento, pela não urgência.

Vejam as lágrimas daqueles que em situações inversas,

poderiam ser seus pequenos filhos, pais, irmãos, maridos e esposas...

Tenho a dizer que vocês, lutam contra uma conduta do governo.

E quem é nós, a massa única lutar à contra uma conduta de vida que nos impõe a fome, miséria e ignorância...

E é nesta ignorância que pensa que para cada um de vocês houve um dia de um juramento, lembraram dele? Como foi bonito aquele dia, não? Será que todos se lembram?

Eu nunca o fiz, só somente por alto que algumas frases diziam. Salvar, e não matar. Amenizar a dor, e não piorá-la.

Não podem esquecer, que do povo vocês vivem, sem ele não haveria quem medicar, quem salvar, e não haveria emprego para vocês. Pergunto agora:

Não é hora de voltarmos a nos olhar como seres humanos?

Ou será que não somos humanos?

Neusde Aparecida Iepp
Ident. 1.047.207
SSP-PR


**ORAÇÃO A NOSSA QUERIDA MAE NOSSA SENHORA APARECIDA**

Querida mãe, nossa Senhora Aparecida vós que nos amais e que nos guiais todos os dias, vós que sois a mais bela das mães a quem eu amo com todo o meu coração eu vós peço mais uma vez que me ajudais alcançar esta graça, por mais difícil que ela seja (mencione o pedido) sei que vós me ajudareis e me acompanhareis para sempre. Pai Nosso Ave Maria, fazer 3 dias seguidos a oração por mais difícil que ela seja a graça será alcançada. Publicar. 3 dias seguidos a oração por mais difícil que ela seja, a graça será alcançada. Publicar 3 dias seguidos. Em caso extremos, rezar 3 horas seguidas.

Agradece a graça alcançada R.A.G.



## Dr. EVANDRO RODRIGUES MADY

**DERMATOLOGISTA**

Doenças de pele, unhas e cabelos
Doenças sexualmente transmissíveis

Consultório: Galeria Central, Sala 17 — 1º and.

Horário: 11 às 13 de segunda a sexta-feira das 8 às 9 aos sábados.

fone: 221-6593.


# GOVERNO DE RONDÔNIA
## Secretaria de Estado da Fazenda
### Calendário de obrigações fiscais para o mês de junho

| DIAS | DISCRIMINAÇÃO | ESPÉCIES DE CONTRIBUINTES |
|---|---|---|
| | Recolher o ICM relativo a produtos comercializados no 3.º decendio do mês de julho, dos produtos agricolas sem diferimento. Recolher o ICM relativo ao mês de julho. | Os comerciantes que adquirem cereais<br>Os contribuintes sob regime da estimativa fira |
| 03 | Apresentar as 2.as vias das Notas Fiscais a Repartição Fiscal, dos produtos comercializados no mês de julho. | Os produtores rurais |
| | Apresentar o GIAM referente as operações realizadas no mês de julho. | Os contribuintes sob regime de pagamento normal do ICM |
| 07 | Remeter a SEFAZ as vias de Notas Fiscais referentes as operações realizadas no mês de julho. | Os contribuintes que realizaram Operações interestaduais |
| 14 | Recolher o ICM relativo a produtos comercializados no 1.º decêndio do mês de agosto. | Os comerciantes que adquirem cereais |
| 20 | Recolher o ICM relativo a comercialização em geral, farinha de trigo, cigarros e derivados do fumo. | Os comerciantes de bebidas em geral (Contribuinte substituto) |
| 24 | Recolher o ICM relativo a produtos comercializados no 2.º decêndio do mês de agosto. | Os comerciantes que adquirem cereais |
| 28 | Devem recolher o ICM relativo as operações efetuadas 60 dias anterior ao mês em curso. | Os contribuintes sob regime de pagamento normal do ICM. |
| Observação | As datas mencionadas neste calendário referem-se ao último dia do prazo para cumprimento da obrigação fiscal, de acordo com a legislação em vigor. | |

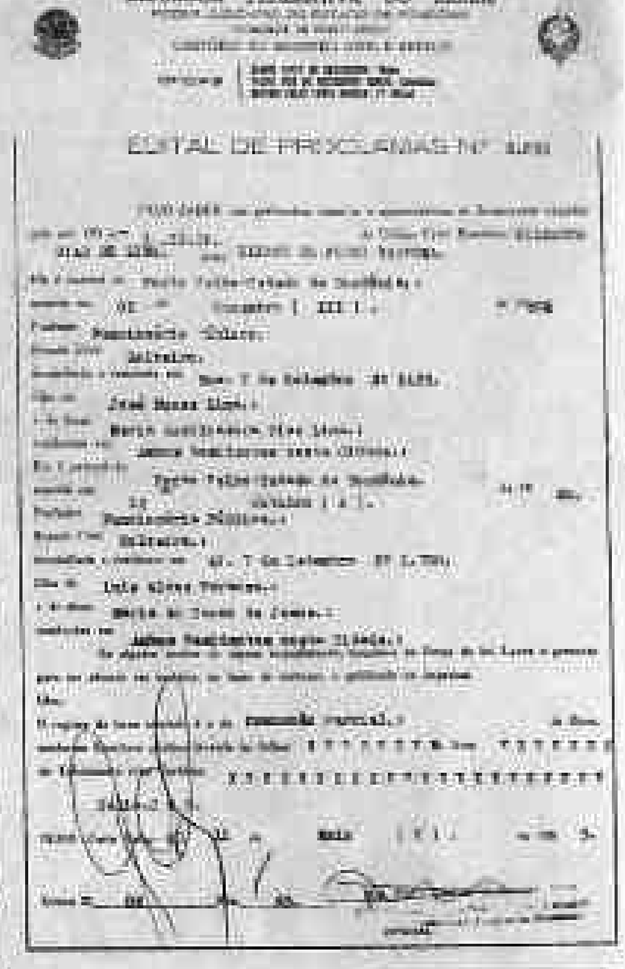

**CHAMADA DE EMPREGADO**

A COMPANHIA ESTANIFERA DO BRASIL, com sede à Avenida Carlos Gomes, 935 solicita o comparecimento no prazo de 03 (três) dias a contar desta data do Sr. José Umbelino Araujo, o não comparecimento nos obrigará a demiti-lo por Justa Causa de acordo com o Art. 482 letra i da CLT.

Santa Bárbara, 20 de Maio de 1985
CIA. ESTANIFERA DO BRASIL

1, 2, 3, 4


## VENDO

Sítio no Km 44 da BR (para Guajará), com 25 ha, todo plantado e com escritura. Tambem troco por Fiat. Tratar com Lucia, no Sesc.



Mais uma opção do BANACRE para você. O sistema asbace de depósitos garantidos.

OS CHEQUES DE CLIENTES DOS BANCOS ESTADUAIS NAO VOLTAM, BASTA DEPOSITA-LOS EM UMA DAS 23 AGENCIAS DO BANACRE.

Para você usufruir das vantagens do Sistema ASJACE, dirija-se a uma de nossas Agências.

BANACRE 20 ANOS

BANCO DO ESTADO DO ACRE S.A.